Neuvostoliitto palautti avaruuslaivan vahingoittumattomana

VAPAUS

Ilmestyy tiistaina, torstaina ja lauantaina — Perustettu vuonna 1917

Canadan suomalaisten itsenäinen työväenlehti

No. 98 — Vol. XLII vuosikerta — SUDBURY, ONTARIO — Tiistaina, elok. 23 p. — Tuesday, Aug. 23, 1960

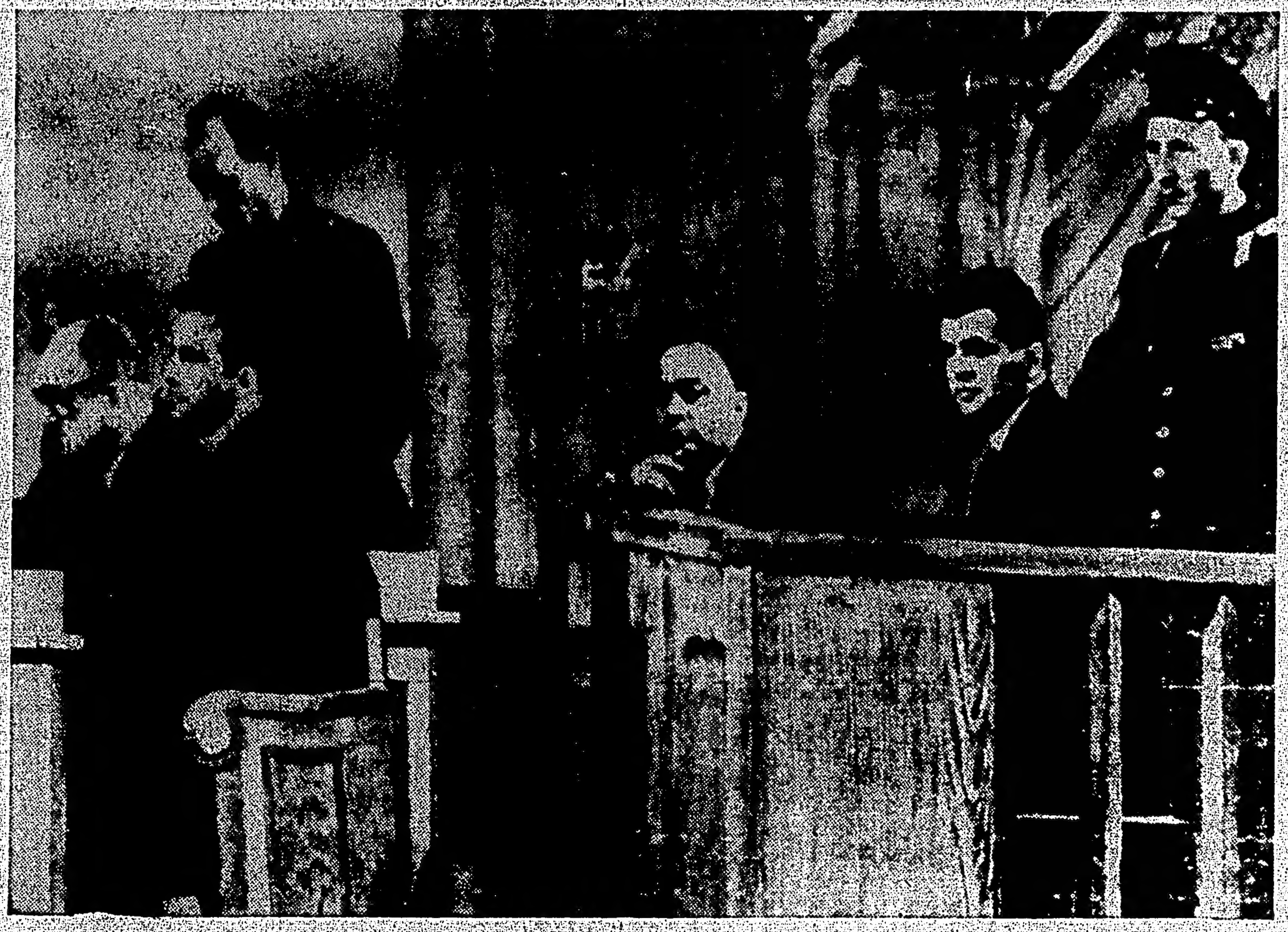

Vakoilulentäjä Francis Gary Powers istumassa syytetyn paikalla oikealla oikeudenkäynnin alkaessa häntä vastaan Moskovassa. Syytetylle annettiin teostaan 10 vuoden tuomio, josta vain kolme vuotta on palveltava vankilassa ja seitsemän vuotta "vapauden menetystä". Oikeudenkäyntiä oli seuraamassa 1,500 henkilöä, joiden joukossa myös syytetyn vaimo ja muita omaisia. Tätä televisioitua ja radioitua oikeudenkäyntiä pidettiin ulkomaalaisten kirjeenvaihtajien taholla harvinaisena, sillä useissa muissa maissa tälläisissä tapauksissa pidettäisiin oikeudenkäynti salaisena.

* * *

Vakoilulentäjä Powers sai teostaan 10 v. tuomion

Tuomiosta on palveltava kolme vuotta vankilassa ja sen jälkeen seitsemän vuotta "menetettyä vapautta"

Moskova. — Yhdysvaltalainen vakoilulentäjä Francis Gary Powers, jonka korkealla lentänyt lentokone ammuttiin alas viime vapunpäivänä 1,200 mailia Neuvostoliiton rajojen sisällä, tuomittiin perjantaina menettämään vapautensa kymmeneksi vuodeksi, joista vain kolme on palveltava vankilassa. Otaksutaan, että sitä seuraavat seitsemän vuotta hän tulee viettämään rajoitetussa vapaudessa, mahdollisesti jollakin työleirillä, jossa hänen omaisensa voisivat tavata häntä aika-ajoittain. Sinä aikana hän olisi muuten vapaa paitsi hänen ei sallittaisi poistua alueelta.

Tuomion palveleminen alkaa siitä päivästä lähtien, jolloin hänet ammuttiin alas.

Tämä 31 vuoden ikäinen vermontilainen ei näyttänyt minkäänlaisia tunteita kun 3-tuomarinen oikeus langetti tuomionsa. Hän tunnusti syyllisyytensä aikaisemmin ja pahoitteli sitä, että hän oli suorittanut sellaisen teon, jonka johdosta rauhan rakentamiseksi tarkoitettu huipputason neuvottelu loppui alkuunsa.

Oikeudenkäynnissä oli läsnä 1,500 seuraajaa ja tapahtuma televisioitiin sekä radioitiin.

Tuomion langettamisen jälkeen Powers sai tilaisuuden tavata vaimonsa ja vanhempansa, jotka olivat saapuneet seuraamaan oikeudenkäyntia. He tapasivat toisensa pienessä oikeussalin vieressä olevassa huoneessa, johon tuotiin juomia ja voileipiä. Powersin kaksi siskoa ja hänen vaimonsa äiti myös olivat läsnä. Toista tuntia kestäneen jälleentapaamisen jälkeen Powersin omaiset palasivat hotelliinsa ja Powers kuljetettiin vankilaan.

Neuvostoliiton lain mukaan Powers olisi voitu tuomita kuolemaan, mutta yleinen syyttäjä vaati hänelle vain 15 vuoden tuomiota siitä syystä, että hän oli ilmaissut katumusta. Hänen puolustusasianajajansa pyysi oikeudelta vieläkin lievempää tuomiota sanoen, että ilmeisestikin suurimmat syylliset olivat ne, jotka olivat lähettäneet hänet matkalle.

Puhuessaan oikeudelle ennen tuomion langettamista Powers sanoi, että hän käsitti, jotta hän oli tehnyt vakavan rikoksen ja että häntä on rankaistava siitä, mutta hän kehoitti oikeutta huomioimaan sen, että asiaan liittyi useita lieventäviä seikkoja.

Oikeudenkäynnin jälkeen häneltä kysyttiin mitä hän ajattelee siitä mahdollisuudesta, että hän joutuisi palaamaan Yhdysvaltoihin jossa lain mukaan voidaan tuomita hänet 10 vuodeksi vankeuteen tai $10,000 sakkoon siitä, että hän oli paljastanut jotta hän oli ollut vakoilumatkalla.

"Se huolestuttaa minua vain vähän", sanoi Powers. "Ei ole mahdollista, että palaan kotiin."

Lumumba esitti anteeksipyynnön Canadalle

Leopoldville. — Kongon pääministeri Lumumba on esittänyt Canadalle anteksipyynnön siitä, mitä hän kutsuu vähäisemmäksi tapaukseksi Ndjilin lentokentällä, jossa canadalaiset sotilaat joutuivat viime torstaina kongolaisten sotilaiden pahoinpitelemiksi.

Puhuessaan kodissaan viime lauantai-iltana hän sanoi: "Pyysin itse näitä ranskankieltä puhuvia canadalaisia teknikkoja käydessäni Canadassa. En antanut heille kutsua tätä varten."

Pääministeri sanoi, ettei hän tiedä tarkoin mitä Leopoldvillen lentokentällä tapahtui, mutta lisäsi, että hänen hallituksensa sotilaat halusivat noudattaa määräyksiä, joiden mukaisesti heidän oli tarkastettava asiakirjoja lentokentällä etsiessään belgialaisia laskuvarjosotilaita.

Hän viittasi hallituksen sotilaiden liialliseen palvelusintoon ja sanoi että hän on antanut heille määräykset käyttäytyä tulevaisuudessa harkitusti ja arvovaltaisesti.

USAn vakoilija pyysi asyylioikeutta Neuvostoliitolta

Moskova. — Neuvostoliiton uutistoimisto Tass ilmoitti sunnuntaina, että Yhdysvaltain vakoilujärjestön jäsen Vladimir Sloboda, joka on toiminut Länsi-Saksassa, on pyytänyt poliittista asyylioikeutta Neuvostoliitolta.

Tassin tiedonannon mukaan Sloboda toimi Oberurselissa, Länsi-Saksassa, Yhdysvaltain vakoilujärjestön 513-1-apulaisjohtajana.

Sloboda saapui Itä-Saksaan elokuun 2 päivänä, sanottiin tiedonannossa.

Hänen asyylianomuksensa julkaistiin Neuvostoliiton hallituksen äänenkannattaja Isvestiassa ja samalla selostettiin Yhdysvaltain sotilastoimenpiteitä Länsi-aksassa.

Sloboda sanoi anomuksessaan, että hän oli tullut vakuutetuksi jotta "Yhdysvaltain hallituksen virallinen asennoituminen merkitsee täydellistä vakoilua, harhaanjohtamista, kiristämistä, provosoimista ja tekopyhyyttä."

Hän sanoi, että Yhdysvaltain vakoiluverkosto ulottuu kaikkialle Eurooppaan Länsi-Saksasta.

Sloboda sanoi, että Yhdysvallat oli lähettänyt vakoilijoita Länsi-Berliinistä Itä-Saksaan, Neuvostoliittoon, Puolaan, Unkariin ja Tshekkoslovakiaan.

Suurin osa Yhdysvaltain vakoilijoista on henkilöitä, jotka on pakoitettu siihen toimeen uhkauksin ja kiristyskeinoin sekä lahjomalla, sanoi Sloboda. Hän syytti, että Yhdysvaltain vakoilujärjestön toimintaa on kiihoitettu valmisteluna uuteen sotaan.

1,700 nälkätaipaleelle Massey-Ferguson tehtaasta

Toronto. — Toronton alueella pahenee työttömyystilanne kun Massey-Fergusonin tehtaasta pannaan pois työstä yli 1,700 työläistä. Tämän jälkeen tässä tehtaassa tulee oleman vähemmän kuin 2,000 työläistä kun sensijaan viime vuonna samaan aikaan oli tehtaassa työskentelevien työläisten määrä 5 000.

Torontossa on nykyään 20,000 avustuslistalla. Viime vuonna samaan aikaan avustuslistalla olevien määrä oli 34 prosenttia vähemmän.

Viime viikolla tiedoitettiin alahuoneessa, että työttömyysvakuutusrahasto oli laskenut $365,892,000:iin verrattuna $859,471,000:iin v. 1956.

* * *

Kierrettyään maapallon 17 kertaa avaruusmatkailijat, koirat, hiiret, rotat ym. palautettiin Maahan seitsemän mailin läheisyyteen suunnitellusta paikasta

Moskova. — Neuvostoliitosta lähetettiin viime perjantaina matkalle jälleen uusi avaruuslaiva, joka kiersi maapallon 17 kertaa ja noin vuorokautta myöhemmin palautti matkustajansa, kaksi koiraa (Strelkan ja Belkan) sekä yhden suuren harmaan kaniinin takaisin maahan täysin loukkaantumattomina.

Moskovan radiossa sanottiin, että avaruuslaiva painoi lähes viisi tonnia ja että se kiersi maapalloa miltei ympyriäisellä radalla 198.8 mailin etäisyydessä maapallosta ja suoritti kierroksen 90.6 minuutissa.

Tämän viimeisen kokeen tarkoituksena oli tutkia miten elolliset olennot voisivat matkustaa avaruudessa ja miten ne voisivat palata takaisin maapallolle ilman mitään pahoinvointia. Neuvostoliittolaisen Tass-uutistoimiston tiedonannossa sanottiin: "Tämän satelliitin matkalle lähettämisen tarkoituksena oli pääasiallisesti kehittää edelleen mahdollisuuksia ylläpitää ihmisen eloa avaruudessa, taata hänen turvallisuutensa matkalla ja palauttaa hänet takaisin maapallolle."

Eilen aamulla ilmoitettiin, että avaruuslaiva oli palautettu maahan erään kollektiivifarmin pellolle "jossain Neuvostoliitossa" 7 mailin tarkkuudella.

Eilisen ilmoituksen mukaan avaruuslaivassa oli kahden koiran sekä kaniinin lisäksi myös hiiriä, rottia, kärpäsiä, kasveja ja muita elollisia olentoja, jotka kaikki palautettiin takaisin maapallolle hyvässä kunnossa.

Täällä ilmoitettiin, että tämän kosmillisen avaruuslaivan maapallolle palauttamisessa käytettiin sen kulkunopeutta hidastuttavia rakettejа jotka laukaistiin avaruuslaivan kulkusuunnan vastaisesti joka teki siten mahdolliseksi, että Maan vetovoima pääsi vaikuttamaan siihen.

Neuvostoliittolaiset tiedemiehet ylistivät saavutusta jälleen uutena askeleena kohti ihmisen avaruuteen lähettämistä ja sieltä hengissä palauttamista. Kuitenkin, sanoivat he, on vielä suoritettava useita kokeita eläimillä, sellaisilla kuin apinoilla. He sanoivat, että epäilemättäkin Neuvostoliitto tulee olemaan ensimmäinen ihmisen avaruuteen lähettämisessä.

Neuvostoliiton tiedeakatemian jäsen E. Sederov kirjoitti saavutuksesta kommunistisen puolueen äänenkannattaja Pravdassa.

Hän korosti, että Yhdysvaltain avaruustutkimukset ovat keskittyneet pääasiallisesti vakoilumahdollisuuksien järjestämiseen eikä ihmiskunnan hyvinvoinnin takaamiseen sanoessaan, että yhdysvaltalaiset ovat "epäonnistuneet ilmavakoilussa ja toivovat onnistuvansa avaruusvakoilussa."

Kirjoittaessaan kaksi päivää sen jälkeen kun yhdysvaltalainen U-2-vakoilulentäjä Powers tuomittiin menettämään vapautensa 10 vuodeksi Sederov sanoi, että on "tuskin mitään tarvetta korostaa, jotta heidän epäonnistumisensa tälläkin alalla on väistämätön."

Tiedemies Georgy V. Verovsky sanoi Moskovan radiossa, että Neuvostoliitto on paljon edellä Yhdysva'loista marssissa kohti miehitettyä kosmillista matkailua. "Porvarilliset tiedemiehet", jatkoi hän, "arvioivat, että Yhdysvallat tarvitsee vähintäin 3 tai 5 vuotta päästäkseen samalle tasolle."

Hän sanoi, että huolimatta yhdysvaltalaisten tiedemiesten parhaimmistakin yrityksistä he "ovat kyenneet toistamaan vain muutamia meidän alkeellisista saavutuksistamme."

"Yhdysvallat", sanoi hän, ei ole vielä kyennyt suorittamaan lentoa Kuuhun tai ympäri Kuun. Tässä me näemme sosialistisen tieteen ja tekniikan suunnittelun erinomaisen etevämmyyden."

Tämä viimeisin Neuvostoliiton saavutus avaruuden ja avaruusmatkailun tutkimisessa on herättänyt

(Jatkuu 4:nnellä sivulla)

Canadan sotilaat ovat Belgian asialla Kongossa

Neuvostoliitto syyttää, että canadalaiset YKn joukot ovat käyttäytyneet laittomasti

United Nations. — Neuvostoliitto syytti viikonlopulla, että canadalaiset YKn joukoissa Kongossa palvelevat sotilaat olivat käyttäytyneet laittomasti ja vaati niiden kotiuttamista heti, sanoi Tassin uutistoimisto.

Tass ilmoitti, että vaatimus tehtiin Neuvostoliiton YKn lähettilään Vasily Kuznetsovin toimesta tämän puhuessa YKn yleissihteeri Hammarskjöldille.

Kuznetsovin ilmoitetaan sanoneen, että canadalaiset laittomat teot tapahtuivat Leopoldvillen lentokentällä viime torstaina, jolloin 13:sta canadalaista sotilasta pahoinpideltiin kongolaisten sotilaiden toimesta.

Samanaikaisesti Moskovan radiossa annetussa Neuvostoliiton hallituksen tiedoituksessa sanottiin, että rikollinen aggressio itsenäistä Kongon tasavaltaa vastaan on lopetettava heti ja ehdoitta.

Kuznetsovin lausunnossa sanottiin, että Leopoldvillesta saapuneiden tietojen mukaan lentokentällä oli tapahtunut kongolaisten ja canadalaisten sotilaiden yhteenotto elokuun 18 päivänä ja että se oli johtunut canadalaisten sotilaiden toimenpiteistä.

"Yhdistyneiden Kansakuntien esikunta Leopoldvillessä määräsi ne avaamaan tulen jos mitkään paitsi YKn joukot pyrkivät lentokentälle ja myös kongolaisia joukkoja vastaan jos ne ilmestyivät lentokentälle."

"Neuvostoliiton hallitus paheksuu voimakkaasti näiden mainittujen YKn esikunnan toimenpiteitä, niiden ollessa vastakkaisia Turvallisuusneuvoston heinäkuun 14 päivän päätöksille, jolla valtuutettiin yleissihteeri ryhtymään tarpeellisiin toimenpiteisiin sotilaallisen avun antamiseksi Kongon tasavallan hallitukselle.

"Lisäksi, sellaisiin toimenpiteisiin on ryhdyttävä vasta sen jälkeen kun on neuvoteltu Kongon tasavallan hallituksen kanssa."

"Neuvostoliiton hallitus vaatii, että YKn yleissihteerin on ryhdyttävä toimenpiteisiin mainitun YKn joukkojen esikunnan annetun määräyksen peruuttamiseksi ja myös estääkseen kaikki toimenpiteet, jotka voisivat vaikeuttaa kongolaisten viranomaisten määräysvaltaa maan lentokenttiin, niiden joukossa myös Leopoldville, nähden.

"Neuvostoliiton hallitus vaatii myös että Kongon tasavaltaa vastaan hyökkäyksen aloittaneen Belgian liittolaisen Canadan on kotiutettava joukkonsa hetimiten Kongosta", sanottiin Kuznetsovin lausunnossa.

Kongo vaatii puolueetonta johtoa YKn joukoille Kongossa

Varapääministeri Gizenga arvosteli Turvallisuusneuvostossa yleissihteeri Hammarskjöldia

United Nations. — Kongon tasavallan hallituksen ja YKn välisessä riidassa tapahtui viikonlopun vississä määrässä peräänantamista länsimaisella taholla.

YKn apulaissihteeri, yhdysvaltalainen Ralph Bunche on poistettu virasta Hammarskjöldin henkilökohtaisena edustajana Kongossa ja tilalle on nimitetty intialainen diplomaatti Rajeshwar Dayal.

Samalla ilmoitetaan, että Hammarskjöld on suostunut Neuvostoliiton ehdotukseen neuvonantokomiten perustamisesta auttamaan häntä Kongon ongelman ratkaisussa. Hän sanoi perustavansa sellaisen komitean niiden hallituksien jäsenistä, joiden sotilaita on palvelemassa YKn joukoissa Kongossa.

Hammarskjöld ilmoitti virallisesti Turvallisuusneuvostolle sunnuntaina, että hän voinee ehdottaa YKn Kongon suunnitelman täydellistä uudelleen harkitsemista jos Kongon pääministeri Lumumba edelleenkin arvostelee YKta yhtä ankarasti kuin tähänkin asti.

Kongon varapääministeri Antoine Gizenga vastasi Turvallisuusneuvostossa, että YKn 11-jäsenisen Turvallisuusneuvoston olisi järjestettävä puolueettomista Aasian ja Afrikan maista komitea ottamaan vastaan YKn toimenpiteiden johtamisen Kongossa.

Tuvallisuusneuvosto kokoontui sunnuntai-iltapäivällä tavallisuudesta poikkeavaan istuntoon, jonka kuluessa kuultiin vain Hammarskjöldia ja Gizengaa.

Hammarskjöld lupasi, että belgialaisten joukkojen pois vetäytyminen tulee loppuun suoritetuksi viikon kuluessa, mutta hän ei kuitenkaan ole vielä suostunut pääministeri Lumumban vaatimukseen, että YKn joukkojen tulisi auttaa Kongon tasavallan hallitusta Katangan maakunnan jälleen liittämisessä Kongoon.

Kongon edustaja toisti edustamansa hallituksen syytökset, että yleissihteeri Hammarskjöld ei ole oikein tulkinnut YKn Turvallisuusneuvoston päätöksiä YKn asevoimien käyttämisestä Kongossa. Gizenga arvosteli yleissihteeriä myös siitä, että hän oli neuvotellut Katangan maakunnan pääministerin Moise Tshomben kanssa eikä ollut tiedottanut Kongon hallitukselle mitään sellaisista neuvotteluista.

Hän teki selväksi, että Kongon hallitus vaatii jotta Hammarskjöldin valtuuksia on rajoitettava.

* * *

Demokraattinen oikeudenkäynti, sanoivat ulkomaiset lakimiehet

Moskova. — Oikeudenkäyntiä Powersia vastaan oli Moskovassa seuraamassa useita lakimiehiä USA:sta, Canadasta, Kreikasta, Ranskasta, Intiasta, Belgiasta ym. maista. TASSin edustaja haastatteli viime torstaina eräitä ulkomaalaisia juristeja ja tiedusteli heidän vaikutelmiaan vakoilujutun käsittelystä.

Intian korkeimman oikeuden tuomari S. Acharia sanoi: — Ensinnäkin on harvinaista, että sotilastuomioistuin käsittelee asiaa avoimessa istunnossa eikä suljettujen ovien takana, kuten on tapana muissa maissa.

Oikeudenkäynti vastaa yleistä käytäntöä ja on hyvin demokraattista. Hän lausui tyytyväisyytensä siihen, että Neuvostoliiton oikeudenkäynnissä syytetyn lausuma tunnustus ei vielä riitä perustaksi tuomion langettamiseen, kuten on laita monissa maissa. Hän korosti nyt noudatetun menettelyn edistyksellistä ja demokraattista luonnetta.

Belgialainen juristi Maurice Cornei!le sanoi todenneensa että oikeudenkäynnissä niin syyttäjä kuin puolustajapuolikin ovat tasa-arvoisessa asemassa. Tuomarit tuntuivat puolueettomilta ja syytetty voi täysin vapaasti ilmaista ajatuksensa, luonnollisesti lain sallimissa rajoissa.

USAsta kotoisin oleva juristi Vincent Halliman on lausunut Izvestijalle antamassaan haastattelussa, että itse asiassa on syytettyjen penkillä USAn hallitus. Powers puhuu totta. Kaikesta päätellen häntä ei ole täällä painostettu eikä pakotettu. Tämä ikävä juttu jättää ruman tahran USAn hallituksen paperelhin. Kysymys ei ole pelkästään siitä, että se sallii sotilaspiirien johtaa tilanteen sodan partaalle, vaan

(Jatkuu 4:nnellä sivulla)

Britannian satamatyöläisten lakko päättyi

Lontoo. — Brittiläisten satamatyöläisten lakko päättyi sunnuntaina ja merimiesten lakon väitetään suuresti heikentyneen joissakin satamissa.

Merimiesten lakon johtajat Southamptonissa neuvoivat sunnuntaina merimiehiä palaamaan töihinsä siksi kunnes heidän uusi unionsa, National Seamen's Reform Movement voimistuu "ja sitten olemme valmiita uudelleen".

Muissa brittiläisissä satamissa kehoitettiin merimiehiä pysymään lujana vastoin National Union of Seamenin johdon tahtoa. Merimiehet lakkoutuivat kaksi viikkoa sitten ilman union johdon suostumusta.

Viime viikolla noin 6,800 Lontoon 29,000:sta satamatyöläisestä ryhtyi kannatuslakkoon, mutta sunnuntaina huomattava osa heidän joukostaan äänesti töihin palaamisen puolesta.

USAn provokaatioiden johdosta:

N-liitto vaatii YKlta riittäviä toimenpiteitä

Lontoo. — Tassin uutistoimiston sunnuntaina antaman tiedon mukaan Neuvostoliitto on vaatinut Yhdistyneitä Kansakuntia ryhtymään riittäviin toimenpiteisiin taatakseen, että Yhdysvallat lopettaisi jatkuvat Neuvostoliiton ilmatilan loukkaamiset, jotka vaarantavat maailman rauhaa.

Tass ilmoitti, että vaatimus tehtiin Neuvostoliiton ulkoministeri Andrei Gromykon elokuun 20 päivänä YKn yleissihteeri Hammarskjöldille osoittamassa kirjeessä.

Gromyko pyysi Hammarskjöldilta, että YKn yleiskokouksen seuraavan istunnon työohjelmaan liitettäisiin kysymys Yhdysvaltain Neuvostoliittoa vastaan kohdistamien aggressiivisten toimenpiteiden yleiselle rauhalle aiheuttamasta vaarasta.

Selostuksessaan nootista Tass sanoi, että Yhdysvaltain hallitus on ylenkatsonut YKn periaatteet ja tarkoitusperät jatkaessaan Neuvostoliiton ilmatilan loukkaamisen politiikkaansa.

"Toisen Yhdistyneen Kansakuntien jäsenvallan, tässä tapauksessa Neuvostoliiton, valtiorajojoen ja suvereenisuuden loukkaaminen Yhdysvaltain sotilaslentokoneiden toimesta on välitöntä aggressiota", sanottiin nootissa.

Nootissa selostettiin myös U-2:n lentoa viime toukokuun 1 päivänä ja RB-47-koneen lentoa viime heinäkuun 1 päivänä Barentsin merellä Kuolan niemimaan läheisyydessä.

"RB-47-pommittajakone loukkasi Neuvostoliiton ilmatilaa 22 kilometriä pohjoiseen Svatoi Nosin niemestä ja se oli lentämässä kohti Arkangelia", sanotaan nootissa.

"Tilanteen vakavuutta lisää edelleenkin se, että Yhdysvallat jatkaa liittolaismaissa sijaitsevien tukikohtiensa käyttämistä näissä vaarallisissa Neuvostoliittoa vastaan kohdistetuissa provokaatioissa", jatkettiin nootissa.

"Neuvostoliiton hallitus toivoo, että Yhdistyneiden Kansakuntien yleiskokous harkitsisi kaikessa vakavuudessa tilannetta ja ryhtyisi riittäviin toimenpiteisiin.

VIIME TIEDOT

Leopoldville. — Kongon hallituksen ilmoitettiin eilen luopuneen YKlle esittämistään vaatimuksista. Näiden vaatimusten joukossa oli se, että kaikki valkoihoiset sotilaat olisi poistettava Kongosta. Hallituksen erään puhemiehen kerrotaan ilmoittaneen jotta hallitus on tyydytetty siitä, että belgialaiset joukot tullaan kuljettamaan pois.

Dakar, Senegal. — Senegalin hallitus on keskeyttänyt neuvottelut Sudanin kanssa rikkoen siten liiton, joka muodostettiin viime vuonna, jolloin Malin liittovaltio syntyi. Senegalin pääministeri Mamadou Dia syyttää, että Sudanin pääministeri Modibo Keita, joka on samalla Malin pääministeri, oli yrittänyt anastaa täyden vallan. Dia on lähtenyt Ranskan presidentti de Gaullen puheille tarkoituksella järjestää uusia suhteita Ranskan kanssa.

Toronto. — Dominion Bridge-yhtiön työläiset yhtiön 11 laitoksella kautta Canadan lakkoutuvat perjantaita vasten yöllä puolenyön aikana ellei yhtiön kanssa päästä sopimukseen uudesta työehtosopimuksesta. Työläiset vaativat kaikkia yhtiön työläisiä koskevaa sopimusta.

Ottawa. — Canadan ulkoministeri Howard Green sanoi eilen täällä, että Canada lähettää ensi vuonna seuraajan Organization of American Statesin (Amerikan valtojen järjestön) kokoukseen, johon osallistuvat Yhdysvaltain johdolla huomattava osa kahden Amerikan mantereen maiden ulkoministereistä. Samalla hän sanoi, että Canadan tulisi pysyä edelleenkin jäsenenä NATOssa ja NORADssa ja että Canadan vasemmistoliikkeen vaatimalla puolueettomuudella ei palveltaisi rauhan asiaa.

VAPAUS
(LIBERTY) — Independent Labor Organ of Finnish Canadians. Established Nov. 6, 1917. Authorized as second class mail by the Post Office Department, Ottawa. Published thrice weekly: Tuesdays, Thursdays and Saturdays by Vapaus Publishing Company Ltd., at 100-102 Elm St. W., Sudbury, Ont., Canada.

Telephones: Bus. Office OS. 4-4264; Editorial Office OS. 4-4265. Manager E. Suksi. Editor W. Eklund. Mailing address: Box 69, Sudbury, Ontario.
Advertising rates upon application. Translation free of charge.

TILAUSHINNAT:
Canadassa: 1 vk. 8.00 6 kk. 4.25 3 kk. 2.50
Yhdysvalloissa: 1 vk. 9.00 6 kk. 4.80
Suomessa: 1 vk. 9.50 6 kk. 5.25

Macmillan-Adenauer neuvottelu

Täkäläinen lehdistö on kiinnittänyt tavallista suurempaa huomiota Britannian pääministerin Harold Macmillanin äskeiseen Bonnin matkaan, missä hän neuvotteli Länsi-Saksan kansleri Adenauerin ja hänen neuvonantajainsa kanssa. Että kysymys on tärkeästä neuvottelumatkasta eikä vain pelkästä muodollisuudesta, se ilmenee siitäkin, että Britannian pääministerin mukana oli myös ulkoministeri, lordi Home.

Neuvonpidon jälkeen julkaistussa [illegible] valtioiden päämiesten yhteisessä lausunnossa korostetaan, että pääministeri Macmillan ja kansleri Adenauer ottivat "ensi askeleen" Länsi-Euroopan kahden kilpailevan kauppaRyhmittymän (Britannian johtaman "ulkoseitsikon" ja Länsi-Saksan johtaman kuuden maan "yhteismarkkinajärjestön) yhteen liittämiseksi. Mitään hetikohtaisia sopimuksia ei tästä asiasta kuitenkaan tehty, sillä asia jäi mainitun tiedonannon mukaan hautumaan — asiantuntijain edelleen tutkittavaksi. Näihin "tutkimustöihin" ryhdytään heti, sanotaan mainitussa lausunnossa.

Samansuuntaisia arveluja Britannian ja Länsi-Saksan lähentymisestä on saatu sekä Lontoosta että Washingtonista. New York Timesin kirjeenvaihtaja Dana Adams Schmidt selitti maanantaisessa Washingtonin kirjeessään asiaa mm. seuraavasti:

"Yhdysvaltain viranomaiset ovat nyt toivorikkaita "kuutos"- ja "seitsikko"-ryhmien välisten talouskiistojen lievenemisestä. He (yhdysvaltalaiset viranomaiset) uskovat että Atlantin maita koskeva talousliitto, mukaanlukien Yhdysvallat ja Canada, tulee osoittautumaan laitokseksi, minkä avulla tämä kiistakysymys saadaan selvitetyksi. Mutta he pelkäävät, että se vaatii neljästä viiteen vuoteen aikaa.

Varsinainen kauppojen "lukkoonlyönti" on siis vielä ilmassa.

* * *

Kuten tiedetään "kuutosiin" (Euroopan yhteismarkkinaliittoon) kuuluvat Länsi-Saksan lisäksi Ranska, Italia, Belgia, Hollanti ja Luxembourg. Sen ryhmän johtaja on kuin luonnostaan Länsi-Saksa.

Kuutosten vastineeksi perustettiin Britannian johdolla "seitsikko" eli oikeammin "ulkoseitsikko", mihin johtajamaan lisäksi kuuluu Tanska, Norja, Ruotsi, Itävalta, Sveitsi ja Portugali.

Vaikka näiden molempien kauppaliittojen kärki kohdistuu sosialistisia maita vastaan, niin siitä huolimatta ne kuvastavat myös kapitalististen maiden välistä kiihtyvää kauppasotaa ulkomaanmarkkinoista. Tosiasiassa Britannia perusti "ulkoseitsikon" nimenomaan vastavedoksi Länsi-Saksan "kuutosille".

Johtuen Länsi-Saksan edullisesta kauppa- ja kilpailutilanteesta brittiläinen suurpääoma on viimeaikoina osoittanut lisääntyvää huolestuneisuutta maansa kauppapoliittisesta tilanteesta. Tässä mielessä voidaan oikeutetusti sanoa, että pääministeri Macmillan kävi Bonnissa ennenkaikkea brittiläisen suurpääoman edustajana, mikä vaatii hallitukselta toimenpiteitä markkinain lisäämiseksi Länsi-Euroopassa.

Toisaalta, vaikka Länsi-Saksa onkin tässä kilpailussa taloudellisesti edullisemmassa asemassa kuin Britannia, Adenauer puolestaan tarvitsee eräille toisille suunnitelmilleen Britannian apua ja tukea. Yleisesti tunnettu tosiasiahan on, että Länsi-Saksan sotaiset kenraalit haluaisivat saada käytettäväkseen nykyaikaisia lentovoimia (muistetaanpa puheet Espanjaan järjestettävistä lentoharjoituspaikoista) sekä erikoisesti Yhdysvaltain ohjuksia ja ydinaseita. Tähän mennessä on Britannia ollut poikkiteloin Bonnin ja Washingtonin suunnitelmille mikäli on puhe ohjusten ja ydinaseiden varaamisesta Länsi-Saksan armeijalle. Kaikki merkit viittaavat nyt siihen, että kansleri Adenauer vaatii juuri näitä tiimoilta myönnytyksiä pääministeri Macmillanilta, jonka Bonnin matkaa on eräissä piireissä verrattu Chamberlainin vierailuun Hitlerin luona toisen maailmansodan aattopäivinä. Näitä neuvotteluja edeltäneet eräät Lontoon uutiset viittaisivat huolestuneisuuteen siihen, että jokin tällainen "kaupanteko" on käynnissä, ja että Britanniaita vaaditaan talousetujen hinnaksi kannatusta Länsi-Saksan edelleen aseistamiselle.

* * *

Lähitulevat kuukaudet tulevat näyttämään, missä määrin näissä olettamuksissa on perää. Yksi asia on kuitenkin jo tällä kertaa selvä, Canadalla ei ole kerta kaikkiaan mitään voitettavaa, jos se liittyy (tai antaa tukensa) Washingtonin hahmoittelemalle "Atlantin maiden talousliitolle", sillä jos se syntyy, isoiset — Yhdysvallat, Länsi-Saksa ja Britannia — vievät siitä kermat päältä pikkumaiden (Canadan ja muiden) saadessa tyytyä niihin muruihin mitä isoisten pöydältä sattuu putoamaan, jos niitä putoaa lainkaan.

Mitä tarvitaan on se, että pyritään järjestelmällisesti kauppasuhteiden laajentamiseen talouspulista vapaille ja nopeasti kasvaville sosialistisille maiden markkinoille. Suljetut kauppaliitot sopivat yhteen vain kylmän sodan kanssa. Niiden avulla ei liioin voida vähääkään lisätä kapitalististen maailmanosan maiden välistä kauppaa. Korkeintaan suljettujen kauppaliittojen avulla voidaan saada hetkellistä etua joko sille tai tälle valtaryhmälle, mutta ei mitään muuta. Pysyviä tuloksia saataisiin sensijaan Canadalle siten, että pyrittäisiin määrätietoisesti sosialistisen maailmanosan markkinoille, minne pääsyyn on olemassa monenlaisia mahdollisuuksia.

Vapauden tuleva yhtiökokous

Vapauden yhtiökokous pidetään samanaikaisesti CSJ:n edustajakokouksen kanssa Sudburyssa, lokakuun ensimmäisen viikonlopun vaiheessa.

Vaikka kesästä ei olekaan vielä täydellisesti selviydytty, niin Järjestön osastoissa ja muissa elimissä keskustellaan jo tulevan edustajakokouksen asioista. Tämä on kuten ollakin pitää.

Samalla kertaa tulee järjestöväen ja lehtemme koko lukijakunnan keskusteltavaksi myös Vapauden asiat, niin lehtiliikkeemme talouskysymykset kuin toimitusohjelmakin.

Tässä yhteydessä toivomme, että lukijakunta kokonaisuudessaan uhraisi muutamia hetkiä pohdintaan Vapauden toimitusohjelmasta yleensä ja samalla myös sen sisällön yksityiskohdista. Viime yhtiökokouksen jälkeen on esim. kokeiltu yhtä ja toista sellaista, mikä varmasti kiinnostaa lehden kaikkia lukijoita. Mainittakoon vain kaksi esimerkkiä: On perustettu erikoinen "Kodin piiristä" osasto, jota eräs lehtemme naiskirjeenvaihtaja ylläpitää "harrastelutyönään". Myös on saatu järjestetyksi niin, että nuori kaarti, tässä maassa syntyneet ja kasvaneet suomalaiset huolehtivat Torontosta käsin englanninkielisen Club News osaston toimittamisesta.

Mitä mahdollisia toivomuksia on lukijoilla lehtemme eri osastojen kehittämiseksi se on kysymys, josta ei ole juuri minkäänlaista tietoa, elleivät lukijat ilmaise avoimesti mielipiteitään. Kaikkein hyödyllisintä ja hedelmällisintä keskustelua lehtemme sisällöstä voidaan siis yhtiökokouksessa käydä vasta sitten, jos on kuultu eri paikkakunnilta, mitä lukijat ajattelevat lehtemme poliittisesta ohjelmasta, uutispalvelusta, urheiluosastosta, pakinoista ja muista osastoista. Mikäli lehdessä havaitaan joitakin hyviä puolia, niitä tulisi vaalia ja kehittää kuin silmäterää; mutta heikkouksia ja puutteellisuuksia on arvosteltava avoimesti jotta niitä voidaan karttaa kuin ruttoa.

Me siis toivomme, että seuraavien viikkojen aikana keskusteltaisiin sopivissa tilaisuuksissa kullakin paikkakunnalla Vapauden asioista yleensä ja erikoisesti lehtemme sisällöstä ja sen edelleen parantamisesta. Lehtemme palstat ovat täysin avoinna tällaista keskustelua varten; lehdessämme julkaistaan kokousraportit, joissa ilmaistaan eri paikkakuntien järjestöihmisten mielipiteitä Vapauden asioista. Vapaudessa julkaistaan myös kirjeenvaihtajain ja kaikkien tilaajain henkilökirjeet näistä kysymyksistä.

Aloittakaamme siis yleinen ja laaja keskustelu lehtemme sisällöstä, sillä kuten suomalainen sananlasku sanoo, "puhumalla asiat paranevat".

USAssa suunnitellaan miehitettyä ohjusta

Tukholma. — Saksalais-amerikkalainen ohjusasiantuntija Wernher von Braun ja hänen avustajansa suunnittelevat sellaisen ohjuksen rakentamista, joka voisi kuljettaa pari avaruustutkijaa Kuuhun tai Marsiin ja tuoda heidät sieltä myös takaisin. Von Braun selvitteli Yhdysvaltojen ohjusohjelmaa viikko sitten tiistaina aamupäivällä Tukholmassa astronautisen kongressin osanottajille. Tällainen ohjus perustuu ns. Saturnus-suunnitelmaan, jota von Braun on parhaillaan toteuttamassa.

Saturnus-ohjus valmistunee vuonna 1964 ja siitä tulee kolmivaiheinen. Uuteen ohjukseen tulee neljä vaihetta ja se saa kaksi kertaa voimakkaamman suihkumoottorin.

Jos aluksi lähetetään "tankkausohjuksia" kiertämään maapalloa ja sitten ammutaan suuri ohjus samalle radalle, niin von Braunin arvelujen mukaan voitaisiin avaruudessa täyttää ohjuksen polttoainesäiliöt, minkä jälkeen se voisi jatkaa matkaansa. Erikoisvalmennuksen saaneet avaruusmiehet, jotka pystyvät työskentelemään painottomassa tilassa, voivat valvoa polttoaineen siirtoa. Von Braun myöntää, että saattaa osoittautua vaikeaksi kiertää pitkähköä aikaa maapalloa säiliöt täynnä nestemäistä polttoainetta. Sen vuoksi saattaa osoittautua tarpeelliseksi lähettää tankkausohjuksia eri korkeuksille.

Esitelmästä sai sen vaikutelman, että Yhdysvallat tekee kaikkensa saadakseen Neuvostoliiton etumatkan tavoitettua.

Kolmituntinen työpäivä?

Kirj. LESLIE MORRIS

Kilpailua kapitalististen ja sosialististen maiden välillä käydään tahtoivatko imperialistit sitä taikka ei. Se on nykyhetken maailman sääntö. Jo nyt se on aiheuttanut joitain tutkimuksia, jotka erehtymättömästi osoittavat vissiä suuntaa. Amerikkalainen ekonomisti Lynn Turgeon on tutkinut Yhdysvaltain ja Neuvostoliiton elintasoa ja tullut sellaiseen tulokseen, että Neuvostoliiton perheen keskimääräinen kulutus on 55 prosenttia siitä mitä amerikkalainen perhe kuluttaa. Neuvostoliittolainen ekonomisti Matislavsky on päässyt myöskin samanlaiseen tulokseen ja sen lisäksi sanoo, että v. 1965 mennessä on Neuvostoliiton perheen keskimääräinen elintaso 80—84 prosenttia amerikkalaisen perheen keskimääräisestä elintasosta ja 1970 mennessä 100 prosenttia siitä. Hän on tullut myöskin siihen tulokseen, että sosialistisissa maissa on elintaso yleisesti verraten korkea ja Yhdysvalloissa työväenluokan alempien kerrosten elintaso on keskimääräistä alhaisempi.

On otettava huomioon, että vertauskohtana Neuvostoliiton elintasosta on amerikkalainen elintaso, joka on korkein maailmassa. Yhdysvaltain elintaso on laskusuunnassa lisääntyvän työttömyyden ja taloudellisen lisääntyvän kriisin johdosta verrattuna Neuvostoliiton suunnitelma- ja kriisistä vapaaseen talouteen, joka ennenpitkää antaa koko väestölle korkeamman elintason kuin voidaan antaa Yhdysvalloissa ja Canadassa ja kohottaa elintason korkeimmaksi kuin koskaan ennen historiassa missään maassa tunnetaan.

Pääministeri Hrushtshev on sanonut, että siihen ei ole "pitkä aika kun maassamme, ottamalla huomioon tuotannon tuleva kehitys, tiede ja tekniikka, teknologinen edistys sekä automatisointi, ihmiset tekevät työtä vain neljä taikka kolme tuntia päivässä".

* * *

Viime marraskuussa Guinean tasavallan presidentti Sekou Toure puhui YK:n yleiskokouksessa. Tasavalta oli saanut poliittisen itsenäisyytensä Ranskan alaisuudesta 1958 ja presidentti puhui tilaisuudessa kun Guinea otettiin järjestön jäsenyyteen. Eräät hänen huomautuksensa ovat erittäin tärkeitä ottaen huomioon kuinka Belgian imperialistit pyrkivät edelleen kontrolloimaan Kongoa senjälkeen kun he "myönsivät" sille poliittisen itsenäisyyden. Hän osoitti mitä imperialistit tekevät siirtomaakansoille.

* * *

Hän sanoi: "Väestön muodostaa 80 prosenttia luku- ja kirjoitustaidottomia maatyöläisiä, joiden vuositulot ovat alle $100 ja siitä syystä heidän elintasonsa on äärimmäisen kurja — tällainen on kylmä tosiasia Afrikassa eikä sitä voida salata naurettavan tekopyhyyden taakse jolloin yritetään peittää silmiltä se ääretön kurjuus, joka vallitsee kehittymättömissä maissa ja joka on jäänyt jälelle vuosisatoja kärsitystä orjuudesta."

Varoittain siirtomaaorjuuttajia yrittää jakaa afrikkalaiset hän sanoi: "Siirtomaaherrat ovat valmiita 'rahoittamaan' niin paljon itsenäisyyttä kuin kuka hyvänsä haluaa; he ovat valmiita pettämään kaikkia Afrikan hallituksia ja peittämään kolmen miljoonan guinealaisen silmät 30 nigerialaisen edessä j.n.e. Mutta heidän machiavellilainen suunnitelmansa edelleenkin tarkoittaa afrikkalaisten jakamista voidakseen pysyä maanosan herroina. Tässä he tulevat myöskin pettymään sillä meidän ihmisten edistyminen ei voi johtaa kansojamme sotaan eikä kilpailemaan toisiamme vastaan . . . Me Guinean tasavallan kansalliset johtajat olemme mieluummin viimeisenä yhdistyneessä Afrikassa kuin ensimmäisenä sen jakamisessa. Nykyinen vuosisata on turvallisuuden tae sotaa ja puutetta vastaan, vapauden puolesta orjuutta vastaan, äly voimaa vastaan ja tasavertaisuus yksityisoikeutta vastaan. Lopuksi se on haaste tulevaisuuden puolesta menneisyyttä vastaan."

* * *

Suurenmoinen puhe. Belgian hallussa pitämässä Kongossa oli vain kolme henkilöä, joilla oli yliopistosivistys. Ranskan pitämässä Guineassa, vuosisatoja kestäneen pohjattoman riistämisen jälkeen, ihmiset olivat luku- ja kirjoitustaidottomia. Äskettäin Guinean pääkaupungissa Conakryssa avattiin ensimmäinen teknillinen korkeakoulu. Koulun rakennus, kalusto ja oppikirjat yli 1,000 opiskelijalle olivat neuvostoihmisten lahjoittamat Guinean veljilleen.

Neekerin murhaaja hirtettiin

Nairobi. — 28-vuotias englantilainen Peter Poole, joka oli tuomittu kuolemaan alkuasukaspalvelijan murhasta, hirtettiin torstaina Kenian pääkaupungin Nairobin vankilassa.

Poole on ensimmäinen värillisen murhasta Keniassa kuolemaan tuomittu valkoihoinen. Tuomion langetti jury, jonka kaikki jäsenet olivat valkoisia.

Poolen perhe teki turhaan useita yrityksiä tuomion kumoamiseksi. Perhe vetosi kuningatar Elisabetiin, ja myös eräät Englannin parlamentin jäsenet ajoivat Poolen asiaa. Viime kuussa Privy Council hylkäsi Lontoossa erään armahdusanomuksen, ja viimeinen yritys Poolen pelastamiseksi tehtiin viime perjantaina, jolloin Kenian kuvernöörille Sir Patrick Renisonille jätettiin 25,000 henkilön allekirjoittama anomus. Myös tämä hylättiin.

Ihmisillä on suuri ero

Äskettäin julkaistiin Komsomolskaja Pravdassa sen kirjeenvaihtajan kuvaus millä tavalla Neuvostoliitossa suhtaudutaan ulkomaalaisiin vieraisiin. Julkaisemme oheellisena tämän kuvauksen.

Pääministeri Hrushtshevilta kysyttiin äskettäin sanomalehtikonferenssissa, että länsimaissa on puhuttu kuinka Yhdysvaltain provokaatioiden johdosta Neuvostoliitto on luopunut rauhallisen rinnakkaiselon politiikasta ja suhtautuutaanko Neuvostoliitossa vihamielisesti ulkomaalaisiin.

"Mistä te puhutte?" kysyi pääministeri. "Neuvostoliiton kansa ottaa aina vieraat vastaan perinnäiseen tapaan leivällä ja suolalla."

Todellisuudessa hyvää tarkoittavat vieraat otetaan hyvin vastaan ja jotka tulevat kepin kanssa heidät otetaan vastaan kepillä. Äskettäin saapui amerikkalainen moottorilaiva "Victoria" Leningradin satamaan. Se toi mukanaan 250 amerikkalaista, niiden mukana liikemiehiä, tiedemiehiä ja lääkäreitä. Laiva purjehti Liberian lipun alla ja laivan miehistö oli kokonaan kokoonpantu italialaisista. Amerikkalaiset laivanomistajat käyttävät tätä keinoa välttääkseen korkeat verot. Italialainen miehistö oli yhtä tervetullut kuin muutamia päiviä aikaisemmin saapuneen amerikkalaisen laivan "Mormacksganin" miehistö. Amerikkalaiset turistit saivat paljon aikaa tutustua Leningradiin, Moskovaan ja toisiin Neuvostoliiton kaupunkeihin.

Satuin tapaamaan Neuvostoliittoon saapuneet mr. ja mrs. Powersin. Mr. Powers on toimenhaltija Kentuckyssa. He olivat päättäneet tehdä vierailumatkan Neuvostoliittoon.

"Minulla on sama nimi kuin vakoilulentäjällä", sanoi Powers minulle. "Sanoakseni suoraan minulla oli epäilykseni siitä saanko viisumin Neuvostoliittoon matkustamiseen. Amerikkalaiseen Powersin nimeen sekaantuu jotain pahaa, merirosvoukseen ja vakoiluun haiskahtavaa. Minä ja vaimoni pelkäsimme joutuvamme kaikenlaisen kuulustelun alaiseksi, mutta mitään sellaista ei sattunut. Kuten toisetkin amerikkalaiset me saimme viisumit ilman viivytystä."

Me voimme sanoa, että on olemassa yhdenlaisia Powerseja ja toisenlaisia Powerseja. On eri asia, jos on pahaa tarkoittava rosvo, jollaista me emme luonnollisesti kärsi. Toinen asia on se jos saavutte rehellisenä amerikkalaisena ja hyvää tarkoittavana vieraana. Kun amerikkalainen laiva "Mormacksgan" saapui, kohtasin laivalla mr. O. Textorin, joka on Gartsin vientiliikkeen edustaja.

"Kun teidän pääministerinne Hrushtshev kävi Gartsin farmilla tervehdin häntä kädestä pitäen", sanoi hän. "Mr. Hrushtshev piti meidän vasikoitamme hyvinä. Nyt meidän liikkeemme toimittaa niitä Neuvostoliittoon."

Laivalla oli 200 vasikkaa, jotka oli kuljetettu Iowasta Neuvostoliittoon.

"Olisin mielissäni jos kauppamme lisääntyisi", sanoi laivan perämies William Krammer.

Laivan vanhempi sähkötyöläinen George Levandich oli samaa mieltä. Hän oli kolmannen kerran Leningradin satamassa.

"Asetetaanko teille esteitä kun menette maihin?", tiedustelin.

"Kukaan ei tiedustele eikä meillä ole erikoisia papereita", sanoivat laivan miehet. "Me teemme ilmoituksen vain maihin mennessämme rekisteriviranomaisille. Leningradilaiset antavat ulkomaalaisille hyvän vastaanoton."

"En vihaa venäläisiä", sanoi Francis Powers

— Powers esitti seuraavanlaisen loppulausunnon:

— Te kuulitte kaikki todistukset, ja nyt te tulette tekemään päätöksen kohtalostani.

Minä tunnustan suorittaneeni raskaan rikoksen ja ansaitsevani siitä rangaistuksen.

Pyydän tuomioistuinta punnitsemaan kaikkia todistuksia ja ottamaan huomioon sen tosiseikan ohella, että olen suorittanut rikoksen, myös ne olosuhteet, jotka pakottivat minut siihen.

Pyydän tuomioistuinta ottamaan myös huomioon sen tosiseikan, että ainoakaan salainen tiedoitus ei päässyt perille. Kaikki nämä tiedot ovat osoittautuneet olevan neuvostoviranomaisten käsissä.

Ymmärrän, että venäläiset näkevät minussa vihollisen. Tajuan sen täydellisesti.

Mutta haluan korostaa sitä tosiasiaa, että henkilökohtaisesti en tunne enkä ole tuntenut vihaa venäläisiä kohtaan.

Käännyn oikeuden puoleen ja pyydän tuomitsemaan minut, mutta ei vihollisena, vaan ihmisenä, joka ei koskaan ole ollut oikeuden edessä syytettynä rikkomuksesta ja joka syvästi tajuaa syyllisyytensä ja valittaa sitä Kiitän teitä.

Powers pelkäsi pahempaa

Moskova. — Odottaessan tuomioistuimen päätöstä Francis Powers sanoi puolustusasianajajalleen Mihail Grineville, että se ääretön jännitys, jota hän tunsi yleisen syyttäjän loppulausunnon aikana vaihtui helpotuksen tunteeseen hänen kuultuaan, että yleinen syyttäjä ei vaadi hänelle kuolemantuomiota.

Puolustusasianajaja kävi syytetyn luona oikeuden vetäydyttyä tekemään päätöstä. M. Grinev tapasi Powersin lukemassa kirjaa. Hän oli juuri syönyt ateriansa ja nautiskeli parhaillaan viinirypäleitä.

Keskustelun aikana Grinev kertoi, että Neuvostoliitosta on singottu uusi avaruusalus, minkä Powers sanoi olevan erinomaista.

Outo eläin

Kiinan troopillisista metsistä on onnistuttu pyydystämään ennen tuntematon villieläin, jolle eläintieteilijät eivät vielä ole antaneet nimeä. Harvinaisuus muistuttaa karhua, mutta sillä on pitkä häntä ja erittäin kapeat lonkat.

Valmet-traktoreita valmistetaan nyt pian Brasiliassa

Helsinki. — Vuoden vaihteessa aloitetaan Brasiliassa Valmet dieseltraktorien valmistus, kertoi yhtiön apulaispääjohtaja, diplomi-insinööri N. Björklund eilen lehdistön edustajille. Valmistelutyöt tuotannon aloittamiseksi ovat jo käynnissä. Traktorien tuotantoa ja markkinointia varten on perustettu suomalais-brasilialainen yhtiö, jonka kotipaikka on Sao Paulo. Yhtiön toimitusjohtajaksi on nimitetty dipl. ins. Olavi Koponen, joka on jo matkustanut toimipaikkaansa. Valmet Oy on lähettänyt paikalle myös muutamia teknillisiä asiantuntijoita ja tuotannon alkuvaiheessa tulee kaikkiaan parisenkymmentä suomalaista teknikkoa ja työntekijää olemaan uuden yhtiön palveluksessa pääasiassa sikäläisen henkilökunnan koulutustehtävissä. Suomesta tullaan lisäksi toimittamaan osa uuden tehtaan tarvitsemista koneista sekä traktorien valmistuksessa tarvittavat erikoistyökalut.

Valmet Oy on vuodesta 1959 lähtien vienyt dieseltraktoreita Brasiliaan 1200 kpl. Kuluvan vuoden jälkeen maahan ei kuitenkaan enää saa tuoda traktoreita Brasilian hallituksen tehtyä päätöksen oman traktoriteollisuuden luomisesta maahan. Tarkoitusta varten perustetulla komissiolla on ollut tutkittavanaan 20 traktorimerkkiä,, joiden joukosta sopivimmiksi katsottuja nyt saadaan ryhtyä valmistamaan Brasiliassa erikosiluvan perusteella.

Keskiraskaiden traktorien sarjassa hyväksyttiin Valmet 359 D:n lisäksi kolme muuta traktorimerkkiä. Valinnan osumista Valmettraktoriin tiukassa kilvassa, johon tunnetut maailmanmerkit osallistuivat, on pirettävä suurena voittona suomalaiselle insinööritaidolle ja konepajateollisuudelle.

Yhtiö on perustettavaa tehdasta varten hankkinut noin 4 ha:n tontin Mogi das Cruzes nimisestä n. 60,000 asukkaan kaupungista 60 km Sao Paulosta. Alueella on pienehkö tehdasrakennus, jossa työt voidaan aloittaa, mutta lähitulevaisuudessa tultaneen rakentamaan lisätilaa, jolloin kokonaispinta-alaksi on suunniteltu 7,000 nelim. Eräiden osastojen on määrä aloittaa toimintansa jo tämän vuoden puolella.

Tehtaan kapasiteetti on suunniteltu sellaiseksi, että vuonna 1962 voitaisiin valmistaa noin 3,000 traktoria, johon määrään tuotanto tulee asteittain kasvamaan rinnan rakennusohjelmaan ja ammattityövoiman koulutuksen edistymisen kanssa.

Brasilian maatalouden koneellistuminen on vielä alkuvaiheessaan ja avainasemassa olevien traktorien tarve tulee jatkuvasti olemaan erittäin suuri. Tehtaan perustamis- ja tuotannon alkuunpanovaiheessa tullaan Suomesta toimittamaan myös traktorinosia, joiden valmistus myöhemmin asteittain siirtyy yhä enemmän Brasiliassa tapahtuvaksi.

SITÄ JA TÄTÄ

VIISAS MIES

Pikkupoika: Miksi Noa otti arkkiinsa kaksi kutakin eläinlajia?

Pikkutyttö: Siksi kun hänkään ei uskonut haikaraan.

BCn metsätyöt olleet lamassa kuivuuden takia

Vancouver, B.C. — En puhuisi ilmoista muuten mutta koska siitä riippuu monen työläisen työmahdollisuudet. Täällä oli 42 päivää satamatta ja lämpömittari nousi lähelle 90 astetta. Kuivuuden tähden metsätyöt olivat aivan pysähdyksissä. Nyt elok. 16 pnä sataa aika nätisti, oikein lännen malliin, joka tietää töiden alkamistakin.

T.k. 25 pnä on Vancouverissa merkkitapaus kun uusi "Second Narrows" silta avataan liikenteelle. Komea siitä tuli, joskin se tuli maksamaan 21 miljoonaa dollaria ja vaati ihmishenkiäkin valmistusvaiheissaan.

Täällä British Columbiassa tulee ne vaalitkin. Kovasti eri puolueet koettavat kehua hyviä töitään, mutta meidän puutavaratyöläisten union jäseniä vähän jurnuttaa se viime vuoden lakon aikoihin laadittu lakipykälä No. 43. Jäsenistö tuntuu pitävän tuon mielessään ja äänet eivät heru nykyisille isännille. Pillit soivat CCF:n puolesta ja saa sitten nähdä kuinka siinä rytinässä käy.

Vapauden uutisissa kerrottiin kuinka isiemme maan puutavaratyöläiset ovat perustaneet uuden liiton, joka muuten on tervehdittävä toimenpide. Kun tuo on meidän veljesliittomme niin toivomme sille parhainta menestystä niiden päämäärien hyväksi, joiden puolesta se toimii. Allekirjoittaneella on vielä erikoinenkin syy toivoa uudelle kansanvaltaisemmalle liitolle menestystä, koska sen puheenjohtajaksi on valittu veljeni poika.

Järjestöosaston touhut ovat olleet sellaista hiljaiseloa, kesä ja lämpöiset nähkääs. Lomat tässä pian loppuvat ja ilmat viilenevät, sehän se tuo järjestöihmisillekin toiminnan intoa haalin seinien sisällä.

Kotimaassa vierailleetkin alkavat hiljalleen palailla, aivan kuin muuttolinnut. Tervetuloa vain kotiin! Hauska on käydä kotikunnailla ja nähdä sen nähtävyydet. Kuitenkin tämä usi kotimaa puoleensa vetää. Tervehtien, — M.S.

Järkyttävä tapaus Nemegosissa

Nemegos, Ont. — Täällä tapahtui tk. 16 pnä ikävä tapaus kun mr. ja mrs. T. Leinosen kuudennella vuodella oleva tyttö hukkui Nemegosin jokeen.

Lapsi oli katsellut joen rannalla kun isommat lapset olivat uineet ja hyppylaudalta sukeltaneet. Heti toisten isompien lasten lähdettyä oli hän riisuutunut ja hypännyt jokeen 4-vuotiaan sisarensa seuratessa tapausten kulkua. Koska lasta ei tullutkaan takaisin riensi paikalle naapurin vaimo kysyen rannalta olevalta siskolta missä hänen sisarensa on, johon tyttö vastasi, että hän meni uimaan. Jorma Saari koetti heti sukeltaen löytää hukkunutta, mutta turhaan. Chapleausta kutsuttiin paikalle poliisi, joka toista tuntia kestäneen naarauksen jälkeen löysi lapsen ruumiin. Paikalle kutsuttu lääkäri Young ei voinut tehdä muuta kuin todeta kuoleman aiheutuneen hukkumisesta. — T.A.

PÄIVÄN PAKINA

Harkinnallisuutta, olkaa hyvä

Pääministeri Diefenbakerin "jyrkkäsanainen" nootti Kongolle siitä kun muutama canadalainen sotilas joutui kongolaisten pahoinpitelyn kohteeksi Kongon eräällä lentokentällä, palauttaa mieleen hänen hallituksensa erään aikaisemman lausunnon ja sitten vielä muutakin.

Kun Kongon pääministeri lausui, että maame pitäisi tuottaa asevoimansa pois Kongosta, niin Diefenbakerin hallitus selitti miltei raamatun sanoja käyttäen, että "emmehän me ole veljemme vartijoita", sillä canadalaiset eivät ole Kongossa canadalaisina, vaan YK:n miehinä. YK halusi saada canadalaisia palvelukseensa Kongoon ja niinmuodoin ei ole lainkaan kysymys canadalaisista, vaan YK:n joukoista, selitettiin silloin. Niin kauan kuin YK haluaa pitää canadalaisia siellä palveluksessaan, canadalaiset tulevat olemaan Kongossa ja sillä siisti, sanottiin Ottawasta.

Mutta kun vihatuiksi belgialaisiksi luullut canadalaiset joutuivat pahoinpitelyn kohteeksi Kongon eräällä lentokentällä, niin silloin kiirehti itse pääministeri julistamaan, että kysymys ei olekaan enää YK:n joukoista, vaan canadalaisista ja siksi lähetetään Ottawasta "jyrkkäsanainen protesti" Kongoon?

Yhtenä päivänä, kun asia sitä vaatii, canadalaiset ovat "pelkästään" YK:n miehiä mutta heti sen jälkeen he ovat kumminkin, kun asia näyttää sitä niin vaativan, vain canadalaisia?

Tässä meriselitysten ristivedossa on ilmeisesti jotakin selittämätöntä.

Ja asia tulee vielä harmaammaksi sen jälkeen jos palautamme mieleemme sen Ottawassa huomaamatta jääneen pikkuseikan, että näitä canadalaisia sotilaita ei pahoinpidelty kongolaisten toimesta Ottawassa, Canadan pääkaupungissa, vaan Leopoldvillen lentokentällä, Kongon pääkaupungissa, minne canadalaisia sotilaita on lähetetty sen maan hallituksen mielipidettä kysymättä ja ja kuulematta.

Kaiken lisäksi on muistettava, että canadalaisia ei pahoinpidelty canadalaisina, sillä uutistiedoissa kerrotaan nimenomaan, että pahoinpitelyn kohteeksi joutuneita canadalaisia luultiin vihatuiksi belgialaisiksi.

Canadalaisilla oli osapuilleen samanlaiset merkit kuin on belgialaisilla laskuvarjojoukoilla ja kaiken kukkuraksi he sattuivat olemaan ranskankieltä puhuvia sotilaitamme, kuten ovat kuulema ranskankielisiä monet belgialaiset laskuvarjosotilaat.

Tämä "yhdenmukaisuus" aiheutti ilmeisesti sen harhaluulon, että canadalaiset olivat muka belgialaisia.

Meille voitaneen sanoa, että kongolaisten olisi pitänyt "uskoa" canadalaisten selityksiä asiasta.

Mutta jos palautamme mieleemme eräitä muutamia tunteja aikaisemmin sattuneita tapahtumia, niin on helppo käsittää, miksi kongolaiset eivät ota "valkoihoisten" kaikkia selityksiä erittäin vakavalta kannalta.

Vaikka YK:n joukkoja lähetettiin Kongoon nimenomaan siinä mielessä, että ne lähettävät vihatut belgialaiset sotilaat pois sieltä, niin muutama tunti ennen canadalaisten pieksemistä kerrottiin eräässä CP:n uutistiedossa, että kongolaiset olivat ajaneet Leopoldvillen lentokentältä pois 33 belgialaista laskuvarjohyppääjää, jotka olivat siellä muka YK:n palvelua (?) suorittamassa.

Samassa yhteydessä kerrottiin kongolaisten syyttävän, että vihatut belgialaiset piiloutuvat "YK:n sinisten käsivarsinauhojen suojiin" ja sanottiin YK:n yksityispiireistä myönnettävän, että asia on näin.

Kun tähän vielä lisätään se, että Kongo ei ole pyytänyt canadalaisia asevoimia, että canadalaisia yhdistetään usein jenkkeihin, niin onko sitten ihme vaikka canadalaisia ei uskottukaan?

Hallituksen velvollisuus on tietenkin puolustaa canadalaisia ja canadalaisten turvallisuutta.

Mutta kun canadalaisia lähetetään sellaisille asioille, missä he nyt Kongossa ovat ja kun heitä käytetään YK:n palveluksessa maan (Kongon) hallitus ja kansaa tyydyttämättömällä tavalla, niin silloin sietää pääministerin olla hieman harkitsevampi "jyrkkäsanaisten" protestinoottiensa kanssa. Parasta on osoittaa protestinoottimme YK:lle ja vaatia selitystä siitä.

Tuhannesti parempi oisi käsittääksemme se, että canadalaiset tuotaisiin muitta mutkitta takaisin kotiin Kongosta. Selvää on, että Kongon hallitus on antanut epäluottamuslauseen kaikille valkoihoisille asevoimille, siis myös canadalaisille asevoimille. Miksi siis tyrkyttäisimme Kongolle ei-haluttua "apua"! Vastoin Kongon kansan ja hallituksen tahtoa annettu "apu" — huolimatta siitä kuinka vilpittömiä kansakuntana olemme — muodostuu selkkauksia, väärinymmärryksiä ja pahempiakin seurauksia aiheuttavaksi vihamieliseksi toimenpiteeksi Kongoa vastaan. — Känsäkoura.

ZSIVOTCZKY UHKAA CONNOLLYN KULTAA

Vain päivä sen jälkeen kun Connolly oli tempaissut yli 70 metriä kantavan moukarikaaren saatiin tietää, että unkarilainen Euroopan mestari Gyula Zsivotczkykin oli parantanut huimasti ennätystään tuloksella 69.53. Tieto merkitsi varsin paljon unkarilaisille heimoveljillemme, sillä tämä 23-vuotias moukarimies on ollut varsin epätasainen kilpailijana. Viime vuonna hän pääsi huippukuntoonsa heti touko—kesäkuussa, mutta oli sitten lopukesän melko kesy. Sama oli toistua myös tänä vuonna.

Connollyn ME-heiton 70.33 ja Zsivotczkyn EE-kaaren 69.53 väli ei ole niin suuri, ettei voitaisi katsoa miesten olevan Roomassa melko tasainen pari. Onhan Connollykin toistaiseksi heittänyt vain kerran Zsivotczkya paremmin. Rooman moukarikehässä on kuitenkin ankara hermopaine ja jos unkarilaisen hermot ovat aikaisemmin suurkilpailuissa reistailleet, merkitsee se tietysti amerikkalaiselle vakavaa etua. Jokatapauksessa peli on vielä pelaamatta.

UNKARI-TSHEKKOSLOVAKIA YLEISURHEILUSSA 112-98

Praha. — Viikonvaihe (14. elokuuta) oli Tshekkoslovakian urheiluelämässä varsin tapahtumarikas. Syyskausi alkoi sarjajalkapalloilussa, maan edustaja Keski-Euroopan cupissa oli tulessa, uimarit pitivät mestaruuskisojaan, miehet ja naiset kohtasivat yleisurheilumaaottelussa Unkarin ja myös motoristit pärisyttivät ajokkejaan.

MIEHET HÄVISIVÄT UNKARILLE

Tshekkoslovakian mies- ja naisjoukkueet kohtasivat Unkarin Budapestissa. Vaikka miesten joukkue oli vielä voimistunut siitä, kun se Tukholmassa voitti Ruotsin, joutui se nyt tunnustamaan Unkarin paremmaksi. Unkarilaiset voittivat ottelun luvuin 112—98, mutta naisten ottelu sen sijaan oli tasainen ja päättyi numeroihin 53—53.

SZECSENYI VIIDESTI YLI 58!

Parhaasta tuloksesta vastasi Unkarin Zsivotczky moukarin EE-tuloksellaan, mutta myös muissa lajeissa saavutettiin hyviä numeroita. Kuulassa voitti Nagy 18.60 ja Skobla oli toisena 17.95. Unkarin Kulcsar oli keihäässä paras, mutta Tshekkoslovakian Mandlik pisteli voiton 200 m:llä 21.2. Muita tuloksia:

1,500 m: 1) Adlozil Tsh. 1.49.4; 5,000 m: 1) Iharos U 14.01,8; 2) Kovacs U 14.06,2.

3,000 m esteet: 1) Simon U 8.44.8.

Kiekko: 1) Szecsenyi U 58,82 (hänen sarjansa oli 55.70, 58.72, 58.30, 58,82, 58,40 ja 58,63).

Alko ja niko

Tutkimuksen mukaan Ruotsin järjestyneen raittiusväen miehistä on 84% tupakoimattomia, kun taas usein väkijuomia käyttävistä heitä on vain 23%. Muittenkin käyttäjäryhmien osalta pitää paikkansa sääntö: mitä enemmän käytetään väkijuomia, sitä enemmän myös viljellään tupakkaa.

North End Steam Bath
319 N. Court St., Port Arthur, Ont.
Auki torstaina ja perjantaina klo 4.30—11 illalla.
Lauantaisin klo 2 ip. —11 illalla.
Puhelin 5-6422

PETER A. VESA
B. A., LL. B.
Barrister, Solicitor, Notary
SUOMALAINEN LAKIMIES
PUH. HO. 3-3392
1028 Danforth Ave., Toronto

Matka- ja matkatavaravakuutuksia

Turvatkaa kesäloma- ja huvimatkanne mahdollisilta tapaturma- ja onnettomuus-sattumalta, hankkimalla itsellenne MATKAVAKUUTUKSEN, joka on kovin halpa. Vakuutusturva on voimassa matkustaessanne autolla, lentokoneella, junalla, laivalla, linja- tai pirssiautolla! Ottakaa matkavakuutus kun lähdette matkalle!

VAPAUS TRAVEL AGENCY
Lupakirjalla toimiva matka- ja matkatavaravakuutusasiamies
PUHELIN OS 4-4264
100 ELM ST. WEST SUDBURY, ONT.

Käyttäkää "TOP'S ALL" joka voittaa kaikki pesuaineet!

On valmistettu 7. aineesta. Siinä ei ole mitään jauhetta, rasvaa eikä gasoliinia.

Puhdistaa perusteellisesti, sulattaa lian ja jättää pysyvän kiillon. Se on mietoa eikä vaurioita maalia tai vernissaa. Uudistaa ja suojaa pinnan:

AUTOISSA: maaliin, niklattuihin osiin ja tekonahkaan.
KOTONA: lattia-tile-mattoon, posliiniin ja emaliin; maalatuihin seiniin, vernissaan, puuosiin, helloihin, jääkaappeihin, pöydänpäällisiin, ikkunalautoihin, kuvastimiin, metalliin ym.

Käyttäkää TOP'Sia kostean vaatteen avulla. Saatavana paunan kannuissa. — Hinta $1.98.

VAPAUS PUBLISHING CO. LTD.
100 Elm St. West Sudbury, Ontario

Suomen edesmenneen presidentin J. K. PAASIKIVEN muistelmat

TOIMINTANI MOSKOVASSA JA SUOMESSA 1939-41

Yhtenä osana, kangaskansissa, yhteensä 438 isokokoista sivua

Hinta sid. $6.50

Tämän kaksiosaisen teoksen ensimmäisessä osassa käsitellään talvisodan aikaa ja tapahtumia. Toisessa osassa "jatkosodan" aattotapahtumia.

"Tämä teos, jota suosittelemme lämpimästi osastojen ja seurojen sekä yksityisten kansalaisten kirjastoihin, [illegible]"

Yllä oleva on lainaus Vapauden päätoimittaja Wm. Eklundin lausunnosta, joka julkaistiin Liekin taide- ja kulttuurisosastossa tammikuun 10 pnä 1959, koskien julkaistua teosta.

Tilatkaa osoitteella:

Vapaus Publishing Co. Ltd.
P. O. BOX 69 SUDBURY, ONTARIO

PORT ARTHURIN KUULUMISIA

Port Arthur. — Työnpäivän juhlallisuuksien järjestävä komitea ja Järvienpään ammattineuvosto on tehnyt laajat järjestelyt tämän vuoden juhlien varalta. Lukuisten unioiden taholta järjestetään kulkuemarssiin joukkue, sekä suuri määrä liikelaitoksia mainostusta varten trokeissaan kantavat maalauksia ja tunnuksia, mikä tekee kulkueen värikkäämmäksi ja kirjavaksi.

Ovatpa suomalaisetkin järjestelleet erinäisiä tilaisuuksia Työpäivän tunnuksien ympärille.

North Branchin v.- ja u.-seura Elon haalilla on palkintotanssit lauantaina, syysk. 3 p., vaikka heillä on jotakin jo aikaisemminkin.

Viimeisenä lauantaina, eli elokuun 27 pnä on kuitenkin ympäristön suurimmat humut, sillä Tarmolan haalilla pidetään silloin osaston lahjavoittotanssit. Tikettejä on siihen etukäteen saatavana kaupunkilaisilla ja farmareilla. Ovipalkintona on rahaa ja herätyskello, sekä muita pienempiä toistakymmentä palkintoa.

* * *

Niin kaupunkilaiset kuin farmaritkin menevät sunnuntaisin pitkiä matkoja marjamaille. Mustikoita poimitaan useista paikoista, mutta on täällä eräs suomalaisten "puolukkainkin" pieni alue.

* * *

Täällä on ryhdytty kokeilemaan matkustajaliikettä varten pienikoisten bussien käyttöä. Fort Williamin liikennekomissionilla on käytettävissään 13 henken linjabussit sivualueilla no. 2 ja 4. Myös on kokeiltu jo Neebing kulkulinjalla. Ensi viikolla tarjotaan niitä kokeiltavaksi Public Utilities komissionille Port Arthurissa.

Asianomaisten taholta selitetään, että jos ne havaitaan sivulinjoilla sopiviksi, niin säästetään polttokaasua käytössä huomattavasti, sekä voidaan hiljaisempina liikenneaikoina käyttää niitä myös päälinjoilläkin.

* * *

Viime viikolla vangittiin täällä Torontosta saapuneet James L. Zimmer ja Herbert Martin syytettynä 10 dollarin suuruisten väärän rahan setelien jakimisesta. He olivat kuulema jakaneet 10 dollarin seteleitä Long Lacilla ja Geraldtonissa ja sieltä ilmoitettiin puhelimella miesten olevan tulossa tänne. Piirioikeudessa Martin tunnusti jakaneensa niitä myös Kapuskasingissa. Heitä vastaan syytöksien käsittely tulee esille piirioikeudessa elok. 22 pnä. — ATH

Starin piknekki Hormiston farmilla syyskuun 4 pnä

St. Catharines. — Se paikallisen v.- ja u.-seura Starin piknekki, joka aiottiin pitää Hormiston farmilla tk. 28 pnä, on siirretty syysk. 4 päiväksi siitä syystä kun samaksi päiväksi on järjestetty Tarmolan sulkemisajat. Mahdollisesti täältäkinpäin joku haluaa silloin mennä Tarmolaan. T.k. 28 pnä on seuran kuukausikokous ja seuran jäseniä kehoitetaan silloin saapumaan kokoukseen ja silloin kuullaan liittokokouksen raportti.

Siitä neljännen päivän piknekistä joku sana. Silloin on hyvää aikaa kun maanantainakin on vapaapäivä sillä silloin on työnpäivä. Kaikkia ympäristön suomalaisia kehoitetaan saapumaan Hormiston farmille. Paikka on torontolaisillekin tuttu puhumattakaan ympäristön suomalaisista ja tilaa on suuremmallekin yleisömäärälle. Silloin järjestetään kaikenlaisia seurapelejä, kuumia koiria ja tietysti kahvia, sillä eihän kemut ilman näitä olisi mitään. Hormiston farmilla tavataan. — U. H.

Lopettajaisjuhla Tarmolassa 27-28 p.

Toronto. — Tarmolan lopettajaisjuhlat tämän kesän toimintakaudelta, tullaan järjestämään jo ensi lauantaina ja sunnuntaina, siis elokuun 27 ja 28 pnä. Tarmola tullaan kylläkin pitämään vielä auki yleisölle yhden viikon. Siellä tarjoillaan ruokaa; voi käydä saunassa ja vuokrata huoneita viikon lopuksi, mutta varsinaista ohjelmaa ei enä än ensi sunnuntain jälkeen tulla järjestämään. Nyt näihin lopettajaisjuhliin on järjestetty hyvä ja mielenkiintoinen ohjelma, josta voin tässä muutamia mainita. Se hiljan perustettu mandoliini- ja jouhiorkesterimme tulee esiintymään ensi kertaa ja Yrityksen tytöt ja pojat antavat voimistelu- ja tanssiesityksiä. Finlandia-kuoromme laulaa monta kaunista laulua. Myöskin yksityisiä lauluesityksiä, runoja y.m. on useampia. Ja lopuksi hyvä yksinäytöksinen näytelmä esitetään taasen kuten vanhanmaan kesäteatterissa, että takaukselta on ohjelmaa paljon ja arvokasta, joten vaativinkin kulttuurin ystävä tulee nauttimaan tästä kesän viimeisestä Tarmolan kulttuuritilaisuudesta. Ravintola tarjoilee erikoisia juhla-aterioita, kuten kalkkunapäivällisen y.m. herkkuja. Juhlat aloitetaan lauantai-iltana reippailla juhlatansseilla joissa onnellinen voittaja tulee saamaan ovipalkintona arvokkaan rannekellon. Nyt vaan tuleekin sitten kaikkien painaa mieleensä, että ensi lauantaina ja sunnuntaina mennään oikein suurella joukolla viettämään tätä kesän viimeistä ulkoilmajuhlaa Tarmolaan.

Myöskin tässä yhteydessä tahdon jo huomauttaa torontolaisille että ollaan jo kovassa touhussa Don-Haalin avajaisjuhlien järjesetämisessä ja niistä pitäisikin tulla oikein ennen kuulumattomat rymyjuhlat. Don-haalin avajaisjuhat tulee olemaan ensi syyskuun 25 pnä ja komitea joka niitä on järjestämässä vakuuttaa, että niissä tulee olemaan erikoista uutuutta jota ei ole koskaan ennen Don-Haalin näyttämöltä esitetty. Koetin kysellä minkälaista se sitten on, mutta sitä ei minulle paljastettu, mutta sanottiin, että se on erikoista, ihmeellistä, ja ehdottomasti uutta, ennen näkemätöntä! Mandoliiniorkesterimmekin silloin tulee esiintymään oikein loistokunnossaan. Aivan uusi, ennen esittämätön näytelmäkin yhdessä näytöksessä kuulemma esitetään ja paljon muuta josta tullaan aikanaan kyllä antamaan lisätietoja. Tämä olkoon vain ensimmäisenä huomautuksena hätäisemmille, että Tarmolasta siirrytään taasen Don-haalimme suojiin ja siellä tulee kulttuuritoimintamme jatkumaan entistä parempana. "Muhoksen Mimmikin" on kovassa touhussa ja se tullaan esittämään sitten lähitulevaisuudessa haalin avajaisjuhlien jälkeen, päivämäärä ei ole vielä tiedossa, mutta kyllä se sitten aikanaan tullaan tiedoittamaan. Nyt vain vieläkin huomautan että ensi lauantaina ja sunnuntaina tavataan niissä mahtavissa Tarmolan lopettajaisjuhlissa.

Vihtori.

KILPAILUKUTSU

Täten kutsumme kaikkia urheiluliittomme jäseniä ja muita urheilun harrastajia osallistumaan rata- ja kenttäurheilukilpailuihin, jotka viimeksi pidetyn liittokokouksen luvalla järjestämme v.- ja u.-seura Viestin kentällä sunnuntaina, ensi syyskuun 4 pnä kello 1 ip. seuraavissa yksityislajeissa:

Yleinen ja alle 21 v. juoksut; 100, 200 ja 800 m.

Heitot: Kuula, kiekko, keihäs ja moukari.

Hypyt; Pituus, korkeus ja kolmiloikka.

Naisten kolmiottelu; 100 m., kuula ja pituus.

Seurojen välinen 4x100 m. viesti ja lopuksi: 50 v. täyttäneiden ukkojen 4x100 m. viesti, minkä haasteen tekee Eteläpään ukot, Timminsin ukoille, sekä South Porcupinen Suomiklubin ukoille.

Jokaisessa lajissa jaetaan kolme palkintoa. Ulkopaikkakuntalaisille varaamme vapaan majoituksen. Olisi toivottavaa, että ulkopaikkakunnan urheilijat ilmoittaisivat järjestävälle seuralle, paljonko heidän urheilijoita tulee näihin kilpailuihin majoitukseen nähden.

Urheiluterveisin:

South Porcupinen v.- ja u.-seura "VIESTI"

N. RANTA Box 825, sihteeri.
L. MIKKOLA puheenjohtaja

Canada hävisi Tshekkoslovakialle koripallopelissä

Bologna, Italia. — Hyvin heittänyt Tshekkoslovakian joukkue päihitti Canadan tuloksella 76—67 torstai-iltana suoritetussa koripallokilpailujen olympialaiskarsinnassa.

Tämä oli tshekkoslovakialaisten viidse peräkkäinen voitto olympialaisten alku eli karsintakilpailuissa. Pelin puolivälissä Tshekkoslovakia johti tuloksella 35—29.

Canadalaisten täytyy pelata vielä belgialais- ja espanjalaisjoukkueita vastaan. Tavoitteena on olympiakisojen viisi avointa paikkaa. Canada on arvannoston perusteella A-ryhmässä, missä on kaikkiaan 8 joukkuetta. Kaksi parhainta A-joukkuetta ynnä kaksi parhainta B-joukkuetta (missä pelaa alkukilpailuissa 4 joukkuetta) menee Roomaan. Kummankin ryhmän kolmannet joukkueet pelaavat keskenään ja voittaja niistä pääsee viidenneksi joukkueeksi olympialaisiin.

HAASTERYNTÄYKSEN YHTEISSUMMA NYT $3,747.47

Viikonvaihteen aikana saapui lähes 60 lahjoitusta ja niiden katteeksi $230.00

Viikon vaihteessa tuli Vapauden hasterahastoon jälleen lähes 60 uutta lahjoitusta ja niiden katteeksi komea rahasumma, $230.00, sekä huomattava määrä uusia haasteita työtätekevien sanavapauden ystäville. Kiitos lahjoittajat.

Kaiken kaikkiaan on elokuun alussa alkaneen haasteryntäyksen tulokseksi saatu $3,747.47.

Tällä kertaa tuli lahjoituksia yksinomaan yksilökansalaisilta, Mannilan telegrafityökuntaa lukuunottamatta, mistä saatiin hieno yhteistulos, $44.00. Tällä viikolla on kuitenkin tiedossa kaksi erikoistilaisuutta, sillä "pitkäjärviläisillä" on Vapauden hyväksi bingo keskiviikkona ja sudburylaisilla torstaina. Mahdollista on esim. että Torontossa, Port Arthurissa ja muuallakin järjestetään samanlaisia tilaisuuksia jahka ilmat hieman viilenevät.

Lahjoituksia ja uusia haasteita saapui nyt seuraavasti:

AUNE LEPPÄNEN, Wanup, Ont., lahjoittaa 5.00 Vapauden hyväksi.

UUNO LEPPÄNEN, Wanup, Ont., lahjoittaa $5.00 Vapauden ilmestymisen turvaamiseksi.

NICK GRUNSTEN, Whitefish, Ont., vastaa $2.00 Arvi Kiven haasteeseen.

T. PARTANEN, Hearst, Ont., vastaa $2.00 O. Salon haasteeseen ja haastaa seuraavat: mrs. A. Manninen, Kirkland Lake, Ont. ja Jack Liinamaa, Sudbury, Ont.

HENRY RAPAKKO, Dunblane, Sask., vastaa $3.00 Matti Pellon haasteeseen ja haastaa seuraavat: Oskar Mäki ja Albert (sukunmestä ei saa selvää), molemmat Dunblanesta, Sask.

EMIL RAKKOLA, Sault Ste. Marie, Ont., vastaa $5.00 Heikki Kulmalan haasteeseen ja haastaa seuraavat: Selmi Koskela, Hannes Isotalo ja Vilho Luoma, kaikki Sault Ste. Mariesta, Ont.

O. HINKKURI, Timminsista, Ont., vastaa $3.00 saaviinsa haasteisiin ja haastaa seuraavat jatkamaan haastetta: Andy Mattson, Timmins, Ont. ja J. Salonen, Schumacher, Ont.

ANTTI ETULA, Whitefish, Ont., vastaa $2.00 J. Saikkosen ja A. Kiven haasteisiin ja haastaa seuraavat: Väinö Haavisto, Garson, Ont., ja Lasse Niininen, C. P. R:n Telegrafityökunnasta.

LAURI KESTI, Nipigon, Ont., vastaa $2.00 Mary ja Jack Nevalan haasteeseen.

USKO M. KARLSON, Deadwood, P. O., Alta, lahjoittaa $5.00 Vapauden hyväksi ja haastaa Kaisa ja Walto Niinivirran, Elma, Man.

KUSTI VARJONEN, Wanup, Ont., vastaa $2.00 Verner Sainion haasteeseen ja kehoittaa kaikkia haasteen saaneita maksamaan haasteensa varojensa mukaan.

AUGUST AALTO, Wanup, Ont., vastaa $2.00 Verner Sainion haasteeseen ja toivoo, että kaikki maksavat haasteensa.

EMIL SKANTZ, Chase, B. C., lahjoittaa $1.00 Vapauden hyväksi.

HENRY LAMPSA, Toronto, Ont., vastaa $5.00 Matti Anttilan haasteeseen ja haastaa seuraavat: Martti Lämpsä, Hanmer, Ont. ja Frank Hill, Toronto, Ont.

MR. JA MRS. B. JOHNSON, Vancouver, B. C., lahjoittavat $2.00 Vapauden hyväksi ja haastavat seuraavat: John Pudas ja Pekka Rapp, molemmat New Westminter, B. C.

MANNILAN CPR:n TELEGRAFITYÖKUNNASTA lahjoittavat: MR. JA MRS. E. MANNILA, $5.00, A. MANNISTO $5.00, L. JOKIMIES $3.00, J. MIETTINEN $5.00, L. NIININEN $5.00, V. SAARI $2.00, N. RISTIKANGAS $5.00, O. MANNILA $5.00, E. PETERSON $2.00, M. AHVONEN $2.00 JA A. HIETALAHTI $5.00 — YHTEENSÄ $44.00 ja haastavat Joupin CPR:n Telegrafityökunnan miehet tekemään samoin.

HILJA HIETIKKO, Worthington, Ont., lahjoittaa $2.00 Vapaudelle.

M. HERINGSON, Sicamous, B. C., lahjoittaa $2.00 Vapauden hyväksi.

NICK KOHTALA, Rocky Mountain House, Alta, vastaa $3.00 Otto Hännisen haasteeseen ja haastaa seuraavat: Matti Wirtanen, Rocky Mountain House, Alta, Tauno Huhtala ja John Jackson Bingley, Alta ja Jack Laitinen, Eckville, Alta.

VIENO WILSON, Virginiatown, Ont., lahjoittaa $5.00 Vapauden hyväksi.

EMMA PERALA, Dinsmore, Sask., lahjoittaa $5.00 Vapauden ilmestymisen turvaamiseksi.

OLGA JUVONEN, Tybn Pulsto, Lockerby, Ont., vastaa $2.00 Elina Sandholmin haasteeseen ja toivoo, että kaikki lehtemme tilaajat ja lukijat kiirehtivät lahjoitustaan lehtemme ilmestymisen turvaamiseksi.

FANNY JA HANNES ISOTALO, Sault Ste. Marie, Ont., lahjoittavat $10.00 Vapauden hyväksi ja haastavat seuraavat: Annie Tapio, North Surrey, B. C., Mandi ja John Mäki, South Porcupine, Ont., Elli ja Jack Karvonen, Toronto, Ont., Elsie ja Tom Jokinen, Willowdale, Ont., Hanna ja Valte Hill, Sault Ste. Marie, Ont. sekä Sanni ja W. Murto, McKenzie Island, Ont.

LILLIE JA TOIVO NIEMI, Windsor, Ont., vastaavat $5.00 "kesälaitumilla" asuvan S. Helmisen haasteeseen ja haastavat puolestaan seuraavat: Laura ja Vesa Kuusela sekä Tyyne ja Sulo Vesanen, Sarniasta, Ont., Elsie ja Erkki Nikkola, Port Credit, Ont., John Sorvisto ja Heinäsen veljekset Eero ja Onni, jossakin Pohjois-Ontariossa.

JOHN KALLIO, Bourkes, Ont., lahjoittaa $2.00 Vapauden hyväksi.

TOIVO REHULA, Kimberly Clark Camp 58, Long Lac, Ont., lahjoittaa $10.00 Vapaudelle, että sen ilmestyminen olisi turvattu.

MR. JA MRS. ANTIN IMPOLA, Sointula, B. C., lahjoittavat $10.00 Vapauden talousaseman tukemiseksi.

HELEN JA LAURI WILMAN, Sointula, B. C., vastaavat $5.00 Aili ja Matti Andersonin haasteeseen ja haastavat seuraavat: Irene ja Fick Michelson sekä Helen ja Ted Anderson, Sointulasta, B. C.

ANSELMI HUHTALA, Sointula, B. C., lahjoittaa $5.00 Vapauden hyväksi ja haastaa seuraavat: Aini ja John Ylinen, Sointula, B. C., ja John Niemi, Vancouver, B. C., vointinsa mukaan tekemään samoin.

ILMI JA OLAVI ANDERSON, Sointula, B. C., vastaavat $5.00 Aili ja Matti Andersonin haasteeseen ja haastavat seuraavat: Hilja ja Hannes Myntti sekä Aino ja Gust Pollari, Sointulasta, B. C.

VEIKKO TYNJÄLÄ, Sointula, B. C., lahjoittaa $5.00 Vapauden hyväksi ja haastaa seuraavat: Reino ja Ophelia Tanner sekä Olavi Pohto, Sointulasta, B. C.

VÄINÖ WIRKKI, Sointula, B. C., vastaa $5.00 Lempi Wiitalan haasteeseen.

EINO PALO, Sointula, B. C., lahjoittaa $5.00 Vapaudelle, että sen ilmestyminen olisi turvattu.

AINI JA JOHN YLINEN, Sointula, B. C., vastaavat $2.00 Aili ja Wesley Niemen haasteeseen ja haastavat kaikki Matti-myöhäiset.

SULO SALO, Sointula, B. C., lahjoittaa $2.00 Vapauden hyväksi.

HILJA JA HANNES MYNTTI, Sointula, B. C., lahjoittavat $2.00 Vapaudelle.

ARVO TYNJÄLÄ, Sointula, B. C., vastaa $2.00 John Malmin haasteeseen.

ELLI TAINIO, Sointula, B. C., lahjoittaa $2.00 haasterahastoon ja haastaa seuraavat: mr. ja mrs. Lauri Syrjälä, Sam Syrjälä, mrs. Ida Gustafson ja mrs. Aini Tynjälä, kaikki Sointulasta, B. C.

RUTH JA THONY ANDERSON, Sointula, B. C., vastaavat $2.00 John Malmin haasteeseen.

OLAVI HAASTA, Sointula, B. C., lahjoittaa $1.00 Vapauden hyväksi.

SAIMA JA OSCAR ALTONEN, Sointula, B. C., vastaavat $1.00 Lempi Wiitalan haasteeseen.

DONALD ANDERSON, Sointula, B. C., lahjoittaa $1.00 Vapauden hyväksi.

T. KAUKINEN, Sointula, B. C., lahjoittaa $1.00 Vapaudelle.

HELGA JA JALMARI PAAKKOLA, Montreal, Que., lahjoittavat $5.00 Vapauden hyväksi ja haastavat Väinö Lehtisen, Montrealista, Que., tekemään samoin tai paremmin.

E. HILL, Verdun, Que., vastaa $3.00 M. Koverokosken haasteeseen.

KALLE KUUSISTO, BALMERSTOWN (Port Arthur), Ont., lahjoittaa $5.00 Vapauden hyväksi ja haastaa Jack Laiden, Port Arthurista, Ont., viemään haastetta eteenpäin.

ANNIE KAUHANEN, Port Arthur, Ont., vastaa $3.00 Vikki Sillan haasteeseen ja haastaa "Kaiku"-kuoron kaikki ALTOT lahjoittamaan harkintansa mukaan.

TOM HERALA, Port Arthur, Ont., lahjoittaa $1.50 Vapauden hyväksi ja haastaa seuraavat tekemään paremmin: Eino Kujansivu, Port Arthur, Ont. ja Onni Heinonen, Geraldton, Ont.

HANNA MEKKONEN, Port Arthur, Ont., vastaa $1.50 Aino ja A. Pitkäsen haasteeseen.

JOHN LEHTO, Kaministiquia, Ont., vastaa $2.00 naapurin haasteeseen ja haastaa toiset naapurit tekemään samoin tai paremmin.

V. BACKMAN, Fort William, Ont., vastaa $2.00 saamiinsa haasteisiin ja haastaa kaikki eläkkeellä olevat tekemään vointinsa mukaan.

EINO KUJANSUU, Port Arthur, Ont., vastaa $1.00 Tom Heralan haasteeseen ja haastaa Otto Vilppulan tekemään vointinsa mukaan.

MR. JA MRS. A. LAMPI, Murillo, Ont., lahjoittavat $3.00 Vapauden talousaseman tukemiseksi ja haastavat kaikki Murillon alueen suomalaiset ystävät tekemään samoin tai paremmin.

TOM RUSTARI, Port Arthur, Ont., lahjoittaa $3.00 Vapauden hyväksi ja haastaa Jalmari Mantereen Port Arthurista ja kaikki karvialaiset Nipigonista, Ont.

S. PELTO, R. R. 1, Kaministiquia, Ont., lahjoittaa $3.00 Vapauden ilmestymisen turvaamiseksi kolmipäiväisenä viikossa ja haastaa seuraavat: A. Peltola ja Y. Koskinen, molemmat Lappe, Ont.

SULO NAHKALA, Port Arthur, Ont., vastaa $3.00 G. Saivon haasteeseen ja haastaa seuraavat: Reino Laine, Mikko Pukki ja Jallu Lampi, viemään haastetta eteenpäin.

SIGRID JA RUDOLF, Port Arthur, Ont., vastaavat $5.00 saamiinsa haasteisiin ja haastavat seuraavat: Frank Untinen, Elvi Kyyny, Eino Lempiälä ja V. Vesterinen, tekemään parhaansa mukaan.

OIKAISU: MARTHA JA VÄINÖ KUUSELA, Port Arthur, Ont., $5.00 lahjoituksen yhteydessä, joka julkaistiin tk. 16 päivän Vapaudessa sanotaan, että haastavat Lempi ja Kalle Kuuselan, pitää olla: LEMPI JA KALLE VANHALA, Porcupine, Ont.

Tässä katsauksessa	$ 230.00
Ennen julkaistuja	3,517.47
Yhteensä	$3,747.47

YHTÄ JA TOISTA ST. CATHARINESISTA

St. Catharines, Ont. — Heipä hei! Kotona ollaan, tervejsiä Suurjuhlilta. Paljon oli näkemistä ja kuulemista. Tuttuja joka puolelta Canadaa ja joitakin "valtojen" puolelta.

Olisi ottanut viikkoja ennenkuin olisi kerinnyt edes tärkeimmät asiat tarinoida. Niinpä se keskustelu jäikin vain "terve pitkästä aikaa, mitäs kuuluu, kaipa sitä tavataan" puhelun varaan. Tervehdys kuulosti automaattiselta ja samalla tavalla moni muukin tervehti tuttujaan.

Onhan sitä jo mainittu, että siellä satoi ja paistoi mutta kaikki kuitenkin luonnisti hyvin. Monituhatlukuinen ihmispaljous täytti avaran urheilukentän. Nyt sitten saa ruveta odottelemaan uusia suurjuhlia, jotka pidetään ensi kesänä Sudburyssa.

Nyt täällä on aloitettu monta vuotta puhenalaisena ollut taivasta hipova Wellandin kanavan yli vievä siltarakennustyö. Siitä on tullut kuulojen mukaan oikein hyvä huonon ajan työmaa. Kertovat, että oikein riski ja hyvä mies saa olla työssä pari päivää, mutta huonompia on potkittu pois työstä kahden ja vieläpä puolentoista tunnin työajan jälkeen. Työ ei ole kummempaa kuin asetella savimontun seinille levyjä, joiden sisään lasketaan betonia. Varmasti jokainen puutyöntekijä osaa täyttää sen tehtävän. Union kautta otetaan miehiä siihen työmaahan. Mielestäni on kummaa kun unio ei voi lopettaa moista menettelyä vaikka onkin yhteinen sopimus, että itse kukin saa koittaa miltä huonon ajan "horioppityömaa" maistaa. Kun miehet ovat kysyneet missä on vika kun nyt jo pannaan pois työstä vaikka työssä ei olla päästy kunnolliseen alkuun, niin yksinkertainen vastaus on, että "et tuota tarpeeksi".

Kahta sairaalaa ruvetaan isontamaan koska tilanpuute on suuri. Molemmat näistä ovat niin suuria, että niihin luulisi mahtuvan kaikkien tämän kaupungin asukkaiden.

Sairaita täytyy olla paljon koska ei ole kaikille näihin sairaloihin pyrkijöille vuodetta.

Tämän kaupungin urakoitsija Stewart Hinan Corp. Limited on saanut urakan lähellä Wellandia sijaitsevasta Crowland-nimisestä paikasta rakentaa Ford-yhtiölle kuusi miljoonaa dollaria maksavan tehtaan, jossa päätuotteina valmistettaisiin laseja autoja varten.

Rakennustyöhön otetaan noin 250 työläistä ja töiden pitäisi alkaa tällä viikolla.

Toinen kaupunkimme urakoitsija Newman Bros. Ltd. on saanut Sault Ste. Mariesta hallituksen rakennuksen teon, joka tulisi olemaan $689.799 arvoinen.

Hedelmien korjuu on täydessä käynnissä. "Marketissa" on paljon kaikenlaisia hedelmiä. Viinirypäleille on asetetu hinnaksi 95 dollaria tonnilta. Rypälesato on hyvä jos vain pahat säät, kuten esim. kovat raesateet eivät sitä pilaa.

Kaupunkimme soutajat lähtivät roomaan noutamaan olympiakisoista kultaa Canadalle. Toivomme poikien onnistuvan yrityksissään.

Tauno Keskinen lähti tk. 20 pnä Suomeen lentoteitse. Hän tulee jäämään sinne ja toivomme hänelle onnea uusille yrityksilleen synnyinmaassaan.

Mrs. Sohvi Lehto oli jonkun aikaa sairaalassa jossa hänelle toimitettiin leikkaus jalassa ja hän on nyt kotiutunut. Nuorukainen Eugene Elmen oli myös leikattavana kaulasta ja nyt hän on ollut mamman katsannon alaisena viikon päivät.

Koleat ilmatkin ovat muuttuneet kesäisiksi ja lämpömittarit osoittavat 85—90 astetta Fahrenheitia päivällä ja 55—60 yöllä.

Onhan täälläkin nähty "Echo", eli kaiku, joka on amerikkalaisten tiedemiesten suursaavutus. Tämä pallo kulkee korkealla avaruudessa ja ottaa vastaan radioaaltoja ja kaiuttaa niitä vastaan maan päälle kaukaisiin etäisyyksiin.

Viime keskiviikkona tiedoitettiin että pahin autorikko mitä on tapahtunut viiteen vuoteen näillä seuduilla sattui No. 5, valtamaantiellä lähellä Hamiltonia jolloin 9 autoa joutui yhteentörmäykseen. Yhteentörmäykseen joutui 5 trokia ja 4 henkilöautoa. Onnettomuudessa sai surmansa yksi henkilö ja 5 loukkaantui. Paksu sumu oli syynä onnettomuuteen. — O.L.

"Tuiskut" lähtee liikkeelle länsirannikolla

Vancouver. — CSJ:n Vancouverin osasto ja nuorisoseura "Sisu" ovat ilmoittaneet, että niiden yhteinen kansantaideyhtye "Tuisku" järjestää parhaillaan vierailuretkiä länsirannikon suomalaiskeskuksiin.

"Tuiskun" ensimmäiset vierailut tehtiin viime vuonna. Yhtye, johon kuului yli 20 esittäjää, matkusti kaikkiaan 2,000 mailia ja se antoi kuusi esitystä.

Jälleen tänä vuonna "Tuisku" on koossa ja varustettu hyvällä ja monipuolisella ohjelmalla, johon mm. sisältyy Kiven "Kihlaus".

Ensimmäinen vierailu tulee olemaan Cambien, B.C., suomalaisella haalilla syyskuun 3 pnä kello 8 illalla. Sisäänpääsy ainoastaan $1.00. Iltamat päätetään aina hyvillä tansseilla. — T.K.

LUOKITELLUT ILMOITUKSET

MYYTÄVÄNÄ

3 EEKKERIÄ MAATA JA HYVÄ 7 huoneen talo, täysikokoinen kellari alla ja autotalli sen yhteydessä, kuumanilman keskuslämmitys, kuuma- ja kylmävesi, täydellinen kylpyhuone, koulubussi, hyvä tie, kaksi mailia Chelmsfordista, 1 maili Levackin valtatielle. Kysykää: Edgar Gallant, R.R. No. 2, Chelmsford, Ont. (18-20-23)

MYYTÄVÄNÄ

CSJ:n WAHNAPITAEN OSASTON HAALI ja lotti. Lotin (Parcel No. 9793) koko on noin 1 eekkerinala. Haalin koko noin 25x35 jalkaa. Kirjalliset tarjoukset tehtävä elokuun 31 päivään mennessä osoitteella: CSJ:n Keski-Ontarion aluetoimikunta, Box 69, Sudbury, Ont.
CSJ:n Keski-Ont. Aluetoimikunta
W. Eklund (siht.)
Edwin Suksi (puheenj.) (20-23-25)

KADOTETTU

TASKUKELLO tk. 13 pnä häätilaisuudessa Wanupin haalilla. Reilua löytäjää pyydetään tuomaan kellon Vapauden kirjakauppaan eli H. Antilan kauppaan Wanupissa. — V. Sainio.

LÄÄKÄRI JA KIRURGI
DR. L. HOOEY
Puh. OS. 3-3695 Kotiin OS. 5-6729
Medical Arts rakennuksessa
260 Cedar St., Sudbury

MAANMITTARI
Murray R. Maher, O.L.S.
Ontarion maanmittari
PUH. OS. 4-6348 HUONE 124
164 ELM ST. E. SUDBURY, ONT.

SUDBURY JA YMPÄRISTÖ

MUISTILISTA

CSJ:n Keski-Ontarion aluekomitean kokous pidetään tänä iltana kello 8 Vapauden toimituksessa.

Mandoliiniorkesterin harjoitukset Työn Puistossa ensi sunnuntaina kello 1 päivällä.

Bingopaartit Vapauden hyväksi Finnish-haalilla ensi torstaina kello 7.30 illalla.

Bingopaartit Vapauden rahoittamiseksi ensi torstaina

CSJ:n Sudburyn osaston ryntäyskomitean toimesta on järjestetty ensi torstaiksi bingopaartit Finnish-haalille Vapauden rahoittamiseksi. Tilaisuus alkaa kello 7.30 illalla.

Ryntäyskomitea huomauttaa lehden kannattajille, että bingovoitot ovat tervetulleita.

Toivottavasti tilaisuuteen saapuu runsaasti pelaajia viettämään rattoisan illan.

Sudburylainen nuorukainen hukkui French-jokeen

Viime perjantai-iltana hukkui 15-vuotias sudburylainen Norman Bernard North Channelin alueella French-jokeen. Onnettomuuden sattuessa poika oli vierailemassa tuttaviensa luona.

Hukkuneen ruumis saatiin pois joesta noin puolentoista tuntia kestäneen naarauksen jälkeen. Paikalle kutsuttu lääkäri vain totesi nuorukaisen kuolleen hukkumisen johdosta.

HALUTAAN
LATOJAN HARJOITTELIJA

Nuorimies halutaan latojan harjoittelijaksi kustannusliikkeemme latomoon, oppiaika on kuusi vuotta. Henkilön tulee omata tyydyttävä suomen- ja englanninkielen taito. Harjoittelijan palkka ensimmäisen kuuden kuukauden aikana on 35% ammattilaisen palkasta, jonka jälkeen palkka nousee 5% joka kuuden kuukauden kuluttua.

Liikkeessämme on voimassa Ontarion sairaala- sekä ryhmäsairas- ja tapaturmavakuutus. Yhden vuoden palveluksen jälkeen kahden viikon palkallinen loma.

Toimeen kiinnostuneita pyydetään lähettämään hakemuksensa elokuun 25 päivään mennessä osoitteella:

Vapaus Publishing Company Ltd.
P. O. BOX 69, SUDBURY, ONTARIO

Ikkunat ja ovet erikoisalamme

Nykyaikaisilla koneilla varustetussa verstaassamme kykenemme valmistamaan kaikenkokoisia PUISIA IKKUNOITA JA OVIA sekä niiden KEHYKSIÄ. Välitämme myös valmiita sisä- ja ulko-ovia kohtuullisiin hintoihin.

Varastossa:
Kaksinkertaisia ikkunoita (5 vuoden takuu)
Penelyte ja Barclay pöytälevyjä
Metallireunustaa
Vaneerilevyjä
Lattialevyjä
Saranoita ja lukkoja
Maaleja ja vernissaa

"Thix Jelled" uutuusmaali on
Mainiota kaikenlaisiin pintoihin sisällä eli ulkona. Kokeilkaa tänä keväänä. Nopeasti kuivavaa ja helppoa maalata. — Ei tipu pensselistä.

SUDBURY PLANING MILL
D. G. Hromlak, omist.
Puh. OS. 5-6771, ill. OS. 3-9055 11—19 GINO ST. Copper kadun päästä ylös. — SUDBURY, ONTARIO

RULLATIKETTEJA

Sopivia käyttää iltama-, juhla- ja tanssitilaisuuksien ovi- ja ravintolalippuina.

VARASTOSSAMME ON:
"ADMIT ONE",
10c, 20c, 50c, 75c, ja $1.00 lippuja
KUSSAKIN RULLASSA ON 2000 LIPPUA.
Hinta $1.25 rulla

MYÖSKIN ON SAATAVANA
KAKSOISRULLA
missä on "Admit One"-lipun lisäksi myös "KUPONKI", molemmat varustettu samalla numerolla.
Kaksoisrullan hinta $2.45 kpl.

Tilatkaa osoitteella:
VAPAUS PUBLISHING CO. LIMITED
BOX 69 SUDBURY, ONTARIO

RITARI AGENCIES LTD.
VAKUUTUS- JA MATKAILUTOIMISTO
7 Cedar St. Sudbury Puh. OS. 5-5885

CSJ:n Sudburyn osaston eri toimikuntien yhteinen kokous

Torstaina, syyskuun 1 pnä, pidetään kaikkien CSJ:n Sudburyn osaston toimikuntien johtokunnan, valistustoimikunnan, näyttämön ja kuoron johtokunnan sekä Naistenkerhon yhteinen kokous, jossa keskustellaan ja päätetään osaston syystoiminnasta. Toivomme, että kaikkien toimikuntien jäsenet saapuvat tähän kokoukseen, joka pidetään Finnish-haalilla ylämainittuna päivänä klo 7.30 illalla.

4x400 viesti sunnuntain kilpailun kohokohtana

CSJ:n Keski-Ontarion aluekomitea on järjestänyt 4x400 m. viestin juoksun kiertopalkinnon pokaalin alueen urheilutoiminnan edistämiseksi ja siitä kilpaillaan Alertsin järjestämissä urheilukilpailuissa Alertsin kentällä ensi sunnuntaina.

Tämä kiertopalkinto tunnetaan virallisesti "Nikkelialueen 4x400 m. viestin pokaalina". Tästä kilpailaan CSJ:n Keski-Ontarion aluejuhlissa vuosittain ja kilpailuun voivat osallistua tämän alueen kaikkien suomalaisten seurojen joukkueet. Joukkueen kokoonpano on yksinomaan asianomaisten seurojen ja yhdistysten ratkaistavana.

Pokaalin saa omakseen se seura, joka voittaa sen kolme peräkkäistä kertaa tai seura, joka saa siihen neljä "kiinnitystä". Pokaalista voi kilpailla seura vaikka se ei olisikaan alusta alkaen mukana tai joskin muusta syystä jäänyt pois jonakin vuonna kilpailusta.

Kuten aikaisemmin on mainittu CSJ:n Keski-Ontarion piirin aluejuhla aletaan ensi lauantaina kello 9 alkavilla tansseilla Työn Puistossa, jossa jaetaan kolme arvokasta ovipalkintoa. Ensimmäisenä palkintona tulee olemaan arvokas sveitsiläinen rannekello.

Juhlien kohokohtana tulee olemaan päiväohjelma Työn Puistossa sunnuntaina, tk. 28 pnä alkaen kello 2 ip. Osaston mandoliiniorkesteri esiintyy ja ohjelmassa on muitakin musiikkiesityksiä sekä juhlapuheen pitää Vapauden päätoimittaja Wm. Eklund.

Käytettävänä hyvä ravintola ja seurapelejä pelataan.

Alertsin lahjavoitot

Impi ja Frank Tommilan kesäasunnolla "Pikkupenage"-järvellä viime lauantaina pidetty v.- ja u.-seura Alertsin "piknikki" onnistui aamupäivän sateisesta säästä huolimatta oikein hyvin. Erikoiskiitokset ansaitsevat emännät hyvästä ruoasta ja kahvista.

Tilaisuudessa jaettiin myös Alertsin senttilippujen sievät palkinnot seuraavasti: "onnen myyrille" Barry Salo No. 92, H. Kauhanen No. 205 ja O. Männistö No. 134.

Kiitos vain rattoisasta iltapäivästä!

VIERAILIJOITA SUDBURYSSA

Viime viikon lopulla vieraili Vapauden konttorissa Selma ja Emil West, jotka olivat palaamassa Kirkland Lake-lta ja Cobaltista matkustaan Ohioon. He ovat kotoisin Teaneckista, New Jerseystä, Yhdysvalloista.

Mr. ja mrs. Ake Nummi Torontosta pistäytyivät kesälomansa aikana täällä nikkelialueella, missä he ovat viettäneet muutaman päivän V. ja Anni Setälän luona Whitefishissä.

Hugo Ellmen Torontosta, jonka perhe on ollut muutaman päivän täällä, pistäytyi kesälomaansa viettämään omaistensa luo Long Lakelle ja Whitefishiin.

Hauskaa lomaa jatkoa.

Sudburysta myös mielenosoittajia North Bayhin

Canadan Kommunistipuolueen Sudburyn alueen piirikomitea tiedotti viikon vaihteessa, että sen aloitteesta varataan useita autoja Sudburyn alueelta North Bayhin syyskuun 3 pnä osallistuakseen koko Ontarion maakuntaa käsittävään mielenosoitukseen Bomark-rakettien tukikohdan sijoittamista vastaan tähän kaupunkiin.

Torontosta tiedoitetaan, että paitsi torontolaisia ja sen asutuskeskuksen ympärillä olevia Järvienpäästä osallistuu myös useita autolastillisia mielenosoittajia tähän mielenosoitukseen.

Kommunistipuolueen Metro Toronton alueen johtokunnan jäsen Peter Boychuk tiedoittaa, että torontolaiset mielenosoittajat tapaavat syyskuun 3 pnä kello 8.30—9.00 aamulla Gravenhurstin eteläpuolella, josta matka alkaa kohti North Baytä.

Timminsistä myöskin saapuu mielenosoittajia.

Edustajakokouksen asiat esille syyskuun 12 päivänä

Maanantaina pidettiin CSJ:n Sudburyn osaston kokous, johon oli saapunut kohtuullinen määrä jäseniä huolimatta erittäin hiottavasta säästä.

Kokouksen tärkeimpänä asiana oli keskustelu tänä syksynä pidettävästä CSJ:n edustajakokouksesta, joka pidetään tällä kertaa Sudburyssa.

Koska asia on erittäin tärkeä ja koska myöskin jouduttiin keskustelemana monista muista osastoa koskevista asioista, niin päätettiin pitää ensi syyskuun 12 pnä alkaen klo 7.30 Finnish-haalilla osaston jäsenistön kokous, jossa on tilaisuus perinpohjin keskustella edustajakokouksessa esille tulevista asioista.

Jäsenistö päätti myöntää $20 tervehdysilmoituksen Vapauden työnpäivän numeroon.

Kokouksessa niinikään tuli esille Vapaudessa ilmestyvä "Club Newsin" osasto ja millä tavalla Sudburyn osaston taholta voitaisiin ruveta rikastuttamaan sitä. Keskustelussa ilmeni, että monet lehtemme lukijat ovat arvostelleet, että tässä osastossa julkaistut kirjoitukset ovat olleet liian pitkiä ja vieneet liikaa palstatilaa. Samalla kuitenkin päätettiin kiinnittää nuorisomme huomiota tällä alueella siihen, että he kirjoittaisivat tähän osastoon mielipiteitään ja havaintojaan.

Kokouksessa tuotiin myöskin esille, että Työn Puiston saunan seinän rappaus on huonossa kunnossa ja johtokunta valtuutettiin huolehtimaan siitä, että se tullaan korjaamaan.

Vapauden liikkeenhoitaja E. Suksi raportteerasi, että Vapauden parhaillaan käynnissä oleva rahoitusryntäys on tähän mennessä osoittanut paljon tuloksellisemmaksi kuin viime vuonna samana aikana, mutta samalla korosti, että ponnistuksissa ei saisi antaa perään.

Kaksi veljestä hukkui minojen kalastusmatkalla French-jokeen

Noelville. — Kaksi veljestä hukkui French-joen pohjoiseen kanaaliin 15 mailia täältä länteen kun he olivat kalastamassa minoja. Onnettomuuden uhrit ovat 7-vuotias Andre LeCour ja hänen 5-vuotias veljensä Ivan, joiden koti on Rutterissa.

Veljekset sanoivat sisarelleen aamulla, että he menevät kalastamaan minoja ja pyysivät ettei hän mainitsisi matkastaan vanhemmilleen. Koska poikia ei saapunut takaisin päivälliselle ilmoitti poikien isä poikien katoamisesta maakuntapoliisille.

Poikien ruumiit löydettiin 10 jalkaa syvästä vedestä vajaan mailin päästä kotoaan.

Sairashuoltokomitea kiittää lahjasta

Nikkelialueen suomalaisten hyväksi toimiva CSJ:n Sudburyn osaston sairashuoltokomitea on saanut jälleen $2.00 lahjoituksen toimintansa edistämiseksi. Komitea kiittää lahjasta mrs. Rantaa, Wanupista.

Täytevaalit Ontariossa syyskuun 29

Toronto. — Ontarion pääministeri Leslie Frost ilmoitti eilen, että kahdessa valitsijapiirissä, Simcoe Centressa ja Temiskamingissa, joissa konservatiivit, liberaalit ja CCF:n kannattajat ovat jo ilmoittaneet asettavansa ehdokkaansa, pidetään täytevaalit ensi syyskuun 29 päivänä. Ehdokkaiden nimityspäiväksi on määrätty syyskuun 15.

Simcoe Centre-vaalipiirin edustajapaikka jäi tyhjäksi George G. Johnstonin ja Temiskamingin A. Robert Herbertin kuoltua. Molemmat olivat konservatiivejä. Ensinmainitussa vaalipiirissä on ollut konservatiivinen edustaja sitten v. 1943 ja toisessa sitten vuoden 1951.

Kirkolta vastalause E-Afrikan hallitukselle

Johannesburg. — Useimpien etelä-afrikkalaisten kirkokuntien jäsenet, myös hollantilaisen reformeeratun kirkon jäsenet ovat kolme päivää kestäneessä konferenssissaan ilmoittanet vastustavansa hallituksen toimenpiteitä sen riistäessä afrikkalaisilta kaiken sanavapauden.

Kokouksen osanottajat sanoivat, että hallitus on rikkonut "kristillisen uskonnon eettillisiä normeja".

Turvallisuuspalvelun salapoliiseja oli mukana koko konferenssin ajan.

Muhammed sääti aikanaan yleisen lain, jonka mukaan miehellä saa olla korkeintaan neljä laillista vaimoa, mutta se, jolla on sellaiseen varaa, saa pitää hallussaan haluamansa määrän jalkavaimoja.

Demokraattinen oikeudenkäynti, sanoivat ulkomaiset lakimiehet

(Jatkoa 1. sivulta)

myös siitä kyynillisyydestä, jolla se suhtautuu Powersin tapaukseen.

NL:n RIKOSLAKI HUMAANINEN

Moskova. — Käsitykseni mukaan tapahtuu Powersin asian oikeuskäsittely ehdottoman oikeudenmukaisesti, sanoi TASS:in kirjeenvaihtajalle Vincent Halliman, Powersin juttua seuraamaan saapunut tunnettu amerikkalainen juristi, joka vuonna 1952 oli USA:n presidenttiehdokkaana.

Halliman ilmoitti tutkineensa Neuvostoliiton rikoslakia ja todenneensa sen edistykselliseksi ja humaaniseksi.

Vincent Halliman sanoi todenneensa, että sotilastuomioistuin käsittelee Powersin asiaa aivan samoin kuin sen tekisi tavallinen rikostuomioistuin. Eroa on vain siinä, että tuomareina toimii sotilashenkilöitä.

Halliman huomautti, että yleinen syyttäjä Rudenko on täysin oikeudenmukainen syytettyä kohtaan. Hänen Powersille esittämiensä kysymysten tarkoituksena on saada täydellinen selvyys asian ytimestä, eikä hän yritä saada syytettyä kysymyksillään vaikeaan asemaan.

Jos Powers olisi USA:n tuomioistuimen edessä, en usko, että häntä kohdeltaisiin yhtä kohteliaasti ja huomaavaisesti.

Hallimanin mielestä syytetyn puolustusasianajaja Mihail Grinev on täysin moitteeton.

Kuuballa puoluekokous

Havanna. — Eri maiden kommunistipuolueiden edustajia on saapunut Havannaan missä viikko sitten tiistaina avattiin Kuuban sosialistipuoluen yhdeksäs kansalliskokous. Ulkomaisista edustajista mainittakoon Jacques Duclos Ranskasta, Vu Hsiu-tshuan Kiinasta ja Paul Verner Itä-Saksasta.

Puolue pitää nyt ensimmäisen kansalliskokouksensa vuoden 1952 jälkeen, jolloin Batistan hallitus kielsi sen toiminnan. Puolue toimi sitten maanalaisena tullakseen jälleen julkiseksi Castron päästyä valtaan.

Edustajia on lisäksi Tshekkoslovakiasta, Pohjois-Koreasta, Bulgariasta, Puolasta, Italiasta, Chilestä, Costa Ricasta ja Indonesiasta.

Neuvostoliitto palautti avaruuslaivan

(Jatkoa 1. sivulta)

maailman tiedemiesten keskuudessa niin suurta kunnioitusta, että esimerkiksi Japanin radioaaltotutkimusinstituutin jäsen Yoshiaki Nakata ennusti, että neuvostoliittolaiset yrittävät jo aikaisin ensi vuonna lähettää ihmisen avaruuteen ja palauttaa hänet Maahan. Hän sanoi, että huolimatta viimeaikaisista yhdysvaltalaisista onnistumisista rakettialalla Neuvostoliiton viimeisin saavutus levitti "avaruuskuilua" kahden maan välillä.

Itsenäinen brittiläinen lehti London Sunday Times sanoi, että "Neuvostoliitto on jälleen loikannut dramaattisesti Yhdysvaltain edelle kilvassa avaruuden voittamiseksi.

Neuvostoliiton sanomalehdistössä ja radiossa ei olla vielä selostettu juuri miten avaruuslaiva palautettiin Maan pinnalle vahingoittamatta sen matkustajia ja miten se oli kyetty saamaan takaisin niinkin tarkasti kuin vain 7 mailia siitä paikasta mihin sen suunniteltiin laskeutuvan.

Heti kun avaruuslaiva laskeutui Maan pinnalle paikalle riensi lentokoneita ja helikoptereita tuoden lääkäreitä ja teknillisiä työläisiä sekä tiedemiehiä ja koirat sekä muut elolliset olennot kuljetettiin ilmateitse Moskovaan.

Tassin tiedoituksessa kerrottiin, että Strelka ja Belka söivät halukkaasti palattuaan matkaltaan.

CSJ:n Sudburyn osaston
järjestämä
BINGO
Vapauden haasteryntäyksen hyväksi
Finnish-haalilla, Sudburyssa
Torstaina, elokuun 25 päivänä
kello 7.30 illalla
• KAIKKI TERVETULLEITA •

"Ei mitään muutoksia" Kongosuunnitelmissa

Ottawa. — Huolimatta siitä, että neuvostoliittolaisella taholla on vaadittu canadalaisten YKn joukoissa Kongossa palveluksessa olevien sotilaiden kotiuttamista canadalaisten joukkojen ja niiden tarvitsemien tarvikkeiden kuljettaminen Leopoldvillen jatkuu edelleenkin.

"Ei mitään muutoksia suunnitelmissa", sanoi eräs hallituksen puhemies sanomalehtimiehille.

Useimmat hallitusviranomaiset, joiden velvollisuuksiin kuuluu Kongon tilanteen silmälläpitäminen, olivat poissa maan pääkaupungista sunnuntaina. Ulkoministeri Howard Green matkusti lauantaina ilmateitse kahden päivän lomalle British Columbiaan. Pääministeri Diefenbaker vietti viikonloppua kesäasunnollaan Harringtonin järvellä noin 15 mailia pohjoiseen Quebecin kaupungista. Hallituksen oli määrä kokoontua vasta keskiviikkona.

Noin 1 yhdysvaltalainen Globemaster-kone lähtee täältä päivittäin kuljettaen canadalaisia sotliaita ja heidän tarpeitaan Leopoldvilleen. Suunnitelman mukaan Kongoon kuljetetaan 500 canadalaista sotilasta YKn palvelukseen. Viime sunnuntaihin mennessä heitä oli kuljetettu sinne jo 200.

Ydinasekokeilukieltoneuvottelut keskeytettiin

Geneve. — Yhdysvaltain, Britannian ja Neuvostoliiton neuvottelut ydinasekokeilujen kieltämiseksi keskeytyivät täällä sunnuntaina viiden viikon ajaksi. Neuvotteluja on käyty nyt jo lähes kaksi vuotta, mutta niissä ei olla päästy vielä mihinkään varmaan myönteiseen tulokseen, sillä Yhdysvaltain taholta on jatkuvasti vaadittu, että ensin olisi sovittava kokeilukiellon kontrollista ja sitten vasta suostuttava kieltämään kokeilut.

Neuvostoliiton taholta on samanaikaisesti selostettu jatkuvasti, että Yhdysvaltain asennoituminen merkitsee ainoastaan vakoilumahdollisuuksien järjestämistä Neuvostoliiton alueelle.

Neuvostoliiton edustaja Semyon K. Tsarapkin sanoi sunnuntaina että syy näiden nenuvottelujen tähänastiseen epäonnistumiseen on langetettava länsimaalaisten sotilaspiirien kynnykselle.

Neuvottelujen on määrä alkaa uudelleen syyskuun 27 päivänä.

Virallisessa selostuksessa neuvottelujen keskeytymisestä sanottiin, että kysymyksessä oli loman järjestäminen neuvottelijoille ja Yhdistyneiden Kansakuntien henkilökunnalle, mutta yleisesti uskotaan, että molemminpuolin haluttiin vähän aikaa valmistaa uusia ehdotuksia.

Pato sortui Espanjassa

Santander, Espanja. — Ainakin 14 henkeä sai surmansa torstaina pienen padon särkyessä Reocinin kaivoskylässä lähellä Torrelavegaa Pohjois-Espanjassa.

Vapautuneet vesimassat huuhtoivat pois sairaalan ja useita muita rakennuksia. Pato kuului yhtiölle, joka harjoittaa kaivostoimintaa kylässä ja sen vettä käytettiin malminhuuhdontaan.

Kuvernöörin virastosta tiedoitettiin iltapäivällä, että surmansa saaneiden luku oli 21.

Kaksi sai surmansa kolarin johdosta

North Bay. — Viime lauantaina sai surmansa kaksi miestä kun troki ja henkilöauto törmäsivät yhteen valtatie No. 17:sta noin 10 mailia itään täältä. Onnettomuudessa saivat surmansa timminsiläinen 23-vuotias Raymond St. Jean ja eräs trokissa ollut tuntematon kulkija, jonka nimestä ei ollut tietoja heti tapahtuman satuttua.

Aseistariisumiskysymys YKn yleiskokoukseen

New York. — YKn aseistariisuntakomission kolmena päivänä käymät neuvottelut päättyivät torstaina siihen, että komissio — jossa ovat edustettuina YKn kaikki 82 jäsenmaata — yksimielisesti päätti hyväksyä kuuden pienen valtion, niiden joukossa Ruotsin, esittämän päätöslauselmaehdotuksen.

Päätöslauselmassa vaaditaan kansainvälisten aseistariisuntaneuvottelujen mahdollisimman pikaista aloittamista, että päästäisiin sopimuksen yleisestä, täydellisestä aseistariisunnasta ja sopimuksen noudattamisen takaavasta valvonnasta.

Päätöslauselmassa edellytetään lisäksi, että YKn yleiskokous syyskuun 20 päivänä alkavassa istunnossaan ottaa aseistariisuntakysymyksen perinpohjaisesti harkittavaksi. Myös tule aseistariisuntakomissio päätöslauselman mukaan kokoontumaan aina asiaintilan niin vaatiessa.

— Amerikan eläintarhat maksavat jopa viisituhatta dollaria nuoresta gorillasta. Vajaa kuusikymmentä niitä on näytteillä Yhdysvalloissa.

Liskojen sota Singaporessa

Singapore. — Iguana-sukuun kuuluvia jättiläisliskoja on Singaporea ympäröivissä rämeiköissä osallistunut seitsemän päivää kestäneeseen taisteluun, jonka vertaista ei ole ennen todettu.

Sodan ensimmäinen vaihe kesti neljä päivää. Taistelu käytiin Jurengih järvialueella ja se vaati 20 liskon hengen, kun taas kolme päivää kestäneen toisen vaiheen aikana menehtyi 23 hirmuliskoa.

Jurengin kylän asukkaat kertovat, että sotaan oli osallistunut toista sataa matelijaa. Eräät henkensä säilyttäneet olivat menenttäneet jalkansa, silmänsä tai pyrstönsä. Liskojen koko vaihtelee 4 cm:stä yli puoleentoista metriin.

Jurengin asukkaat pitivät taistelua huonona enteenä.

HAUSKA SUOMALAINEN ELOKUVA
"EMMA"
esitetään
SAULT STE. MARIESSA
STEELTON HAALILLA
Perjantaina, syyskuun 2 päivänä — kello 8 illalla
CHATEAU PINES HAALILLA
Lauantaina, syyskuun 3 päivänä — kello 8 illalla
ELOKUVAN LOPUTTUA TANSSIA
Oliver Rantakankaan repäisevällä tahdilla
Lapset 25c — Aikuiset $1.00

UUSI "TRIOLA" PITKÄSOITTOLEVY
Tässä pitkäsoitto (Long Playing) levyssä on 10 kappaletta

LT 4
SUUKKOPANTTILEIKKI — Pirkko Mannola
MUISTOJA UKRAINASTA — Kalevi Korpi
TAMARA TANSSII — Ritva Simuna
KOTIKUUSI — Humppa Veikot
VOLGAN RANNALLA — Olavi Virta
PIENI KUKKANEN — Ritva Simuna
MANJUSKA — Lasse Huurre
KUULETHAN SYÖMMEIN KUTSUN—Ritva Simuna
TAMMERKOSKI — Humppa Veikot
IKÄVÖINTIÄ — Paul Norrback

Hinta $3.50 kpl.
(Postitilauksista ostajan maksettava lähetyskulut)
TILATKAA OSOITTEELLA:
VAPAUS PUBLISHING CO. LTD.
P.O. BOX 69 SUDBURY, ONTARIO

Suomalaisten kirjailijain
UUSIA ROMAANEJA

ANNIKKI SANKARI:
— ETTEI TEITÄ TUOMITTAISI
243 SIVUA — HINTA SID. $2.50
Kesäpäivän aamu oli kuin morsian, täynnä hämmentynyttä odotusta, Arkiaskareissaan puuhaileva talonväki ei tiennyt, että se enteili kohtalon täyttymystä. Sillä sinä päivänä toisilleen vieraiden ihmisten keskinäiset suhteet, heidän menneisyytensä ja tulevaisuudenhaaveensa, joutuivat punnittavaksi. ANNIKKI SANKARI johdottaa romaaninsa henkilöt silmätysten oman sisimpänsä kanssa. He ovat tuominneet — vieläpä syyttömästi — ja he ovat itse saaneet tuomionsa.

ESTI HEINIÖ:
HÄÄMARSSI
242 SIVUA — HINTA SID. $2.50
ESTI HEINIÖ kertoo romaanissaan erään perheen eri tahoille joutuneiden jäsenten dramaattisesta kohtaamisesta.
Viisi sisarusta saapuu vanhan äitinsä kuolinvuoteen ääreen, he asettuvat muutamaksi päiväksi suuren talon puolittain kylmilleen jätettyihin huoneisiin. He ovat maailmalla vieraantuneet toisistaan, kasvaneet kukin omaan kaavaansa, ja heidän on vaikea saada syntymään välitöntä vuorovaikutusta toistensa kanssa. Kuoleman läheisyys ja yhteiset muistot lapsuudesta ankaran äidin komennossa puhkaisevat kuitenkin aukkoja siihen totunnaiseen suojamuuriin, jonka he ovat rakentaneet ympärilleen.

VEIKKO HUOVINEN:
SIINTÄVÄT VUORET
144 SIVUA — HINTA SID. $2.00
Veikko Huovisen "Siintävät vuodet" on hallittu ja ehyt taideteos, joka koskettaa lukijaansa. Se on puhdas ja raikas, miehisen lyyrillinen ja lämpimästi viisas proosaruno. Huovisen yllätys on valloittavaa.

ILONA MARETOJA:
RUUSUAITA
132 SIVUA — HINTA SID. $1.75
Ilona Meretoja kertoo romaanissaan kesäisen tarinan kahden merenrantahuvilan vaiheilta.
16-vuotiaan Marian kesät perheen vanhalla huvilalla ovat aina olleet tyyntä idylliä: yksinäisyyttä, kotoista askartelua ja ongella istumista isoäidin kanssa, jonka tutun suoraselkäisen hahmon naapurit ovat nähneet samalla onkipaikalla jo ennen Marian syntymää.
Mutta tänä kesänä on kaikki muuttunut, ja siihen on syynä tuo sisaruspari, joka on tullut asumaan autiona olleeseen naapurihuvilaan ruusuaidan taakse. Aluksi Maria ei voi sietää Markun itsevarmuutta ja Jaanan torjuvaa ilmeettömyyttä. Mutta vastustamattomasti alkavat ystävyyden langat kutoutua ruusuaidan ylitse, ja vähitellen Marialle paljastuu se mennyt tragedia, jonka varjossa hänen uudet ystävänsä elävät.

Tilatkaa osoitteella:
Vapaus Publishing Company Ltd.
P.O. BOX 69 — SUDBURY, ONTARIO